FUNDADO EL 14 DE ENERO DE 1917
AÑO XXX N.o 10,559

LA NACION

(EMPRESA PERIODISTICA "LA NACION" S. A.)

TIEMPO PARA SANTIAGO
HOY: Bueno

ION DE 16 PAGINAS — SANTIAGO DE CHILE, SABADO 2 DE NOVIEMBRE DE 1946 — PRECIO EN TODO EL PAIS: $ 2.—

UN TRIUNFAL RECIBIMIENTO SE TRIBUTO AYER A LAS NAVES DE LA FLOTA DE ESTADOS UNIDOS

Superacorazado "Wisconsin"; el portaaviones "Leyte" los cruceros norteamericanos, arribaron a Valparaíso as 9 horas de ayer, dando lugar a un acontecimiento extraordinario en la vida de nuestro primer puerto.

OMENAJE A LOS HEROES DE IQUIQUE RINDIERON AMERICANOS

Escuadra de Estados Unidos que arribó ayer a Valparaí- é objeto de un imponente naje, de un recibimiento ocas veces se han registra- la historia del viejo puer-

recepción tributada a la argentina, se vió ayer no- ente superada, ratificándose cero afecto y la marcada nción que el pueblo chileno por los hijos de la Gran lica del Norte.

RANCA EXPECTACION

todas las esferas de Val- o y Viña del Mar, había expectación por ver an- en la bahía de nuestra ca- marítima a las unidades de ta norteamericana del Pa-

os con un entusiasmo ex- inariamente singular, que- tener ante sus ojos el gi- sco portaaviones "LEYTE" ué lanzado al agua en pre- del gran héroe del Pacífico, Almirante Marc A. Mitscher, Comandante en jefe de la fabulosa Octava Flota del Pacífico; querían, asimismo observar detalladamente las características del superacorazado "Wisconsin", que tuvo su bautizo en el riesgoso desembarco de tropas norteamericanas en la isla Mindoro, primera etapa de la reconquista del Archipiélago Filipino; nadie quera quedarse sin ver la nave potente que intervino en el ataque decisivo al Japón y que ancló, triunfante, en la bahía de Tokio el 14 de agosto de 1945. Los porteños y viñamarinos; en fin, querían expresar su simpatía a los marinos norteamericanos, a aquellos héroes de la última conflagración, que entregaron todos sus esfuerzos a la noble causa de la Libertad y la Democracia.

GRAN MOVIMIENTO

El arribo de las unidades de Estados Unidos, estaba anunciado para las 9 de la mañana. Empero, desde antes de las8, se observó un intenso movimiento de público en los alrededores del muelle Prat y a lo largo de toda la Avenida Costanera.

En Viña del Mar, la Avenida Perú, se vió repleta de público y de automóviles y en toda su extensión, con acceso al mar, la Avenida España, presentaba un atrayente aspecto con una abigarrada concurrencia.

Esas masas humanas que querían presenciar la entrada al puerto de las naves visitantes, aumentaron a medida que avanzaba la hora y alcanzaron su mayor número, cuando las baterías del "Winsconsin" saludaron a Valparaíso con las 21 salvas de ordenanza.

ENTRA LA ESCUADRA

A las 8.35 minutos de la mañana de ayer, la flota que era compuesta por tres destructores, un portaaviones y el acorazado "Winsconsin" iniciaba los saludos a la plaza los que fueron contestados por las baterías del Cuartel "Almirante Silva Palma".

A las 9 horas en punto tomaba su fondeadero el "Winconsin" y el portaaviones "Leyte" que quedaron a la jira por su gran tonelaje. Los tres destructores, el "Joseph P. Kennedy" de 2.425 toneladas y de 35 nudos por hora de velocidad; el "Massey" de 2.200 toneladas y del mismo andar y finalmente el "Douglas H. Fox" de iguales características que el anterior entraron a la bahía y se acoderaron en la cabeza del espigón de atraque.

Las baterías del cuartel "Almirante Silva Palma" contestaron los saludos de rigor a las 8.45 horas cuando ya la escuadra norteamericana estaba tomando su fondeadero. Numerosos aviones chilenos evolucionaban sobre la bahía como un saludo anticipado de la nacionalidad chilena.

"LA NACION" A BORDO

A las 9 horas en punto en una de las barcazas puestas a disposición de los periodistas porteños y corresponsales de diarios de la capital, nos embarcamos para practicar una visita a los dos más importantes barcos de la escuadra que nos visita.

Gentilmente atendidos por el Adicto de prensa de la Embajada de los Estados Unidos en Chile, los periodistas cumplimos nuestra misión, gozando de amplias facilidades.

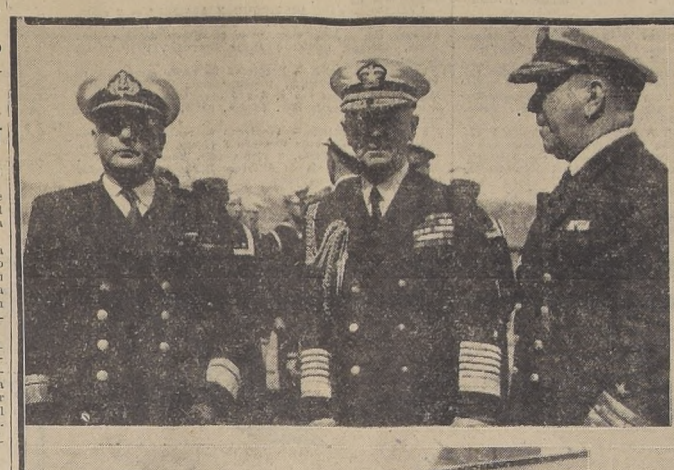

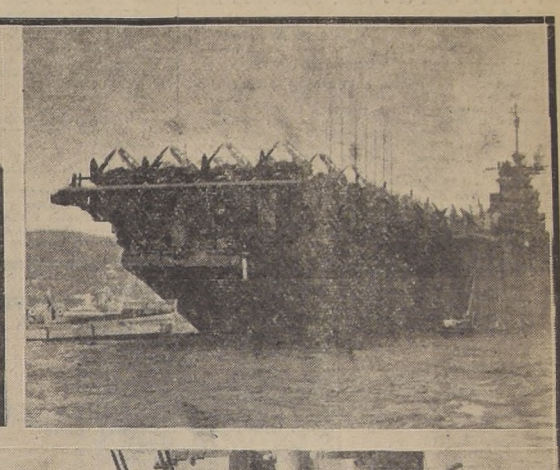

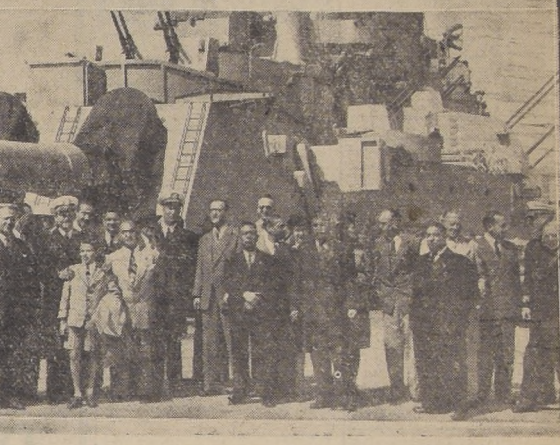

Diversos aspectos de la llegada a Valparaíso de la escuadra norteamericana, acontecimiento que dió lugar a nuestro primer puerto para exteriorizar su afecto por la Gran República del Norte.

EN EL "WISCONSIN"

Los periodistas fuimos atendidos con toda cordialidad en el acorazado "Wisconsin", en donde varios oficiales se encargaron de mostrar todo lo que es posible ver en un barco de guerra de la importancia del que nos visita.

Fué así como visitamos las diversas cubiertas del barco, la acomodación de la tripulación, comedores, etc., y hay que tomar en cuenta que en este barco viajan 2.700 hombres de tripulación de capitán a paje. Se nos explicó la situación de la cámara del Almirante, el puente de mando, la sección del "fire-control", para el tiro de la artillería de grueso calibre de la nave, que posee nueve cañones de 16 pulgadas en tres torres triples, dos de ellas a proa y una a popa; etc., detalles técnicos de lo que es permitido dar a conocer.

Es el "Wisconsin" un barco de 45 mil toneladas, que fué lanzado al agua el 7 de diciembre de 1943 y puesto en servicio el 16 de abril de 1944. Fué enviado a participar en las acciones de la guerra en contra del Japón, el 2 de octubre del mismo año.

EN EL PORTAAVIONES "LEYTE"

Después de visitar el "Wisconsin" los periodistas recorrieron el moderno portaaviones "Leyte", una de las más modernas naves de su género. Este barco fué lanzado al agua el 23 de agosto de 1945, en los astilleros de Newport News, Norfolk Rada, de Hampton, Estado de Virginia y puesto en servicio activo el 11 de abril del presente año.

Como nuestros lectores se podrán imponer, se trata de un barco modernísimo, que tiene las siguientes características: 27.100 toneladas de registro; 260 metros de largo; posee una artillería de 12 cañones de 5 pulgadas; con una velocidad de treinta nudos, desarrollando sus máquinas una potencia de 150 mil caballos de fuerza y que mantiene una tripulación de guerra de 2.500 hombres.

Posee además instalaciones de aire acondicionado, radar, enfermería con pabellón de operaciones, lavandería, pulpería, cinema, talleres, calefacción central y otras dependencias para el confort y bienestar de sus tripulantes.

El "Leyte" trae en la actualidad 80 aviones, siendo 8 de bombardeo y el resto de acciones individuales de combate, provistos de ametralladoras ubicadas en la popa del avión.

Su cancha de aterrizaje que es la misma de despegue, posee características especiales para evitar accidentes. Se emplean unos ganchos especiales ubicados en la

(PASA A LA PAG. 7)

AÑANA, A LAS 17 HORAS, SE EFECTUARA LA PARADA MILITAR

RTICIPARAN BATALLONES DE DESEMBARCO DE LAS CUADRAS DE ESTADOS UNIDOS Y DE ARGENTINA

Mañana a las 17 horas se realizará en el Parque Cou- la Gran Parada Militar con motivo de la exaltación Excmo. señor Gabriel González Videla a la Primera tratura de la nación.

Participarán en esta formación militar, un batallón desembarco de la Escuadra de Estados Unidos de Nor- América, y otro de la Escuadra Argentina, como tam- los Granaderos de San Martín.

Tomarán parte, además, las mismas Fuerzas del cito, de la Armada y de la Fuerza Aérea que lo hicie- en la Parada del 19 de septiembre último.

En las tribunas de honor tomarán colocación el mo. señor González Videla, y todo su Ministerio; los tres Mandatarios extranjeros que nos visitan; las Mi- es Extraordinarias, y destacadas personalidades de s las actividades del país. Tomará el mando de las rzas, el general de división don Roberto Larraín dián.

LLEGADA DE LAS FUERZAS NAVALES

Tanto las Fuerzas de la Armada Nacional como la inería norteamericana y argentina, llegarán a San- o mañana antes del mediodía.

Hoy presentan credenciales a S. E. as Misiones Especiales Extranjeras

LA MAÑANA LO HARAN LOS 3 CEPRESIDENTES, Y EN LA TARDE DAS LAS MISIONES RESTANTES

YER HICIERON LA VISITA ROTOCOLAR AL CANCILLER

CEPCIONES EN EL C. MILITAR PALACIO COUSIÑO, A LAS 19 HS.

tuvieron su primera ac- n oficial las Misiones ex- ras que han venido a la misión del Mando. Nos re- s a la visita protocolar nistro de Relaciones Exte- que era el primer número rograma de actos públicos e deben participar.

TERMO EL CANCILLER

Ministro señor Joaquín Fer z sufrió en la mañana una indisposición, motivo por el las visitas se postergaron a tarde. Como en la tarde hubiera restablecido aún nciller, recibió a los ilus- uéspedes, en su lugar, el ro de Economía y Comer- eñor Oscar Gajardo, a acompañaban el Subsecre- de Relaciones, don Claudio Aliaga, el Director del Departamento Diplomático, don Enrique Bernstein, el jefe del protocolo, don Joaquín Larraín, y el Subjefe del Protocolo, don Custodio Correa.

LOS TRES VICEPRESIDENTES

A las 16 horas se iniciaron las visitas. El primero en llegar, de acuerdo con el orden de precedencia, fué el Vicepresidente de Argentina, Excmo. señor Hortensio Quijado, a quien acompañaba el Embajador en Chile, Excmo. señor Carlos Güiraldes, y todos los miembros civiles, militares y marinos de su brillante comitiva.

A continuación llegó el Vicepresidente del Perú, Excmo. señor José Gálvez, acompañado del Embajador en Chile Excmo.

(PASA A LA PAG. 7)

Los Vicepresidentes de Argentina, de Brasil y del Perú, durante la visita de ayer al Ministerio de Relaciones Exteriores.

S REPRESENTANTES DE ARABIA YUGOESLAVIA LLEGARAN HOY.

EXCELENTISIMOS SEÑORES SHEIK ASSAB ALLFAGU Y LJUBO ILIC

a ayer estaba anunciada la a a Santiago de los Envia Extraordinarios y Ministros otenciarios en Misión Es- de Arabia Saudita, Exce- mo. señor Sheik Assab All. y de Yugoeslavia, Excmo General Ljubo Ilic.

El avión en que viajan ambos diplomáticos quedó ayer en Li- ma. Se espera que lleguen esta tarde a Santiago. Serán recibidos en Los Cerrillos por funcionarios del Protocolo y sus Adictos Civiles y Militares.

CUADRILLAS DEL PORTAAVIONES EYTE" VOLARAN SOBRE SANTIAGO

STA DEMOSTRACION AEREA SE REALIZARA EL PROXIMO LUNES

El próximo lunes, a las 9.30 horas, el portaviones teamericano "Leyte", actualmente surto en el puerto Valparaíso, se hará a la mar, llevando a su bordo a to trinta oficiales de Ejército, Armada y Fuerza Aé a fin de efectuar interesantes ejercicios de combate. En esta oportunidad, despegarán desde el portaviones as escuadrillas, las que volarán sobre Santiago, alre- or de las 11 horas del día mencionado.

Se culcula que por lo menos cincuenta máquinas par- arán en esta demostración aérea.

MAÑANA ES LA FIESTA DEL PUEBLO EN PLAZAS QUE RODEAN LA MONEDA

COMENZARA CON UN ACTO OFICIAL EN LA PLAZA CONSTITUCION, EN QUE EL PRESIDENTE GONZALEZ VIDELA SALUDARA A DELEGACIONES OBRERAS DE TODO EL PAIS. — CONTINUARA UN GRAN FESTIVAL EN LAS PLAZAS BULNES Y LIBERTAD

Por primera vez en nuestro país y a pedido del Presidente de la República, el pueblo participará directamente en las ceremonias de la transmisión del mando. En efecto, y para este objeto se ha organizado un grandioso festival artístico, que se realizará en las Plazas de la Constitución, Bulnes y Libertad, así como en la Avda. 12 de Febrero, y que, con el nombre de Fiesta del Pueblo, es ofrecido a todos los habitantes de Santiago y también a varios miles de las provincias vecinas y del sur de Chile, que ya están llegando a la capital para participar de estas festividades públicas.

Esta fiesta se iniciará mañana, a las 20 horas, en la Plaza Constitución, con el saludo personal del Presidente de la República, a las delegaciones obreras de provincias. Actuarán los Coros Polifónicos de Concepción dirigidos por Arturo Medina, y la Orquesta Sinfónica de Chile, dirigida por Víctor Tevah.

MILES DE ARTISTAS

Accediendo gustosos y desinteresadamente al deseo del Presidente de la República, don Gabriel González Videla, miles de artistas chilenos se anticiparon a ofrecer su concurso para la realización de un programa nunca visto en nuestro país, por su grandiosidad y magnitud. Igual gesto tuvieron todos los artistas extranjeros que se encuentran en nuestra capital.

DE 23 A 2 DE LA MADRUGADA

Como corolario del festival popular, a las 23 horas se abrirán al público las fondar ubicadas en la Avda. 12 de Febrero y se iniciarán los concursos de cuecas con valiosos premios. Animarán esta fiesta las orquestas de Víctor Acosta y los Corraleros. En esta Avenida habrá 16 fondas, 10 de ellas sólo podrán vender bebidas gaseosas $ 2.— la botella y cerveza a 3 pesos. Habrá tres puestos de las cafeterías Las Cachás Grandes, que venderán café, té o chocolate, a $ 1.— la taza y sandwichs a $ 1.— Un puesto de comidas peruanas a $ 5.— plato. Dos fondas de las Quintas Gardel y El Rosedal, que podrán vender vino, solamente con comida al precio máximo de 10 pesos el plato. En las Plazas Bulnes y Libertad habrá 10 puestos de bebidas gaseosas a $ 2 la botella; un puesto de leche a $ 0.60 el vaso, un puesto de frutas también, a precios bajos. A ambos costados de las estatuas de San Martín y O'Higgins habrá puestos de frutas y entretenimientos, como tómbolas, tiro al blanco, con premios en especies.

La iluminación del espectáculo será deslumbrante.

1,500 COQUIMBANOS Y ATACAMEÑOS VIENEN A TRANSMISION DEL MANDO

LLEGARAN HOY, A LAS 23 HORAS

Anoche a la 1 de la madrugada llegaron a la Estación Mapocho dos trenes especiales procedentes del Norte Chico, que trajeron alrededor de mil quinientos pasajeros, todos hijos de Atacama y Coquimbo, que vienen a cumplimentar al Excmo. señor Gabriel González Videla.

Tanto de Copiapó, como de La Serena, Coquimbo y Ovalle vienen los amigos del señor González Videla.

El Comité de Coquimbanos ha solicitado se reserve la cuadra 200 de la calle Ahumada, o sea frente al Banco de Chile, para situar ahí a todos los hijos del Norte Chico que han venido especialmente a presenciar los actos de la Transmisión del Mando y en donde le abrirán calle, como una Guardia de Honor.

El punto de reunión, a las 14.30 horas será frente a las escalinatas del Banco de Chile, donde habrá una bandera chilena portada por damas serenenses.

LLEGARON AYER AMIGOS BRASILEÑOS DEL EXCMO. SR. GABRIEL GONZALEZ

ASISTIRAN A LAS CEREMONIAS DE LA TRANSMISION DEL MANDO PRESIDENCIAL

En la mañana de ayer arribó al puerto aéreo de Los Cerrillos, el avión Douglas de la Empresa de Servicios Aéreos Cruzeiro Do Sul, que transportó a nuestro país un selecto grupo de amigos brasileños del Excmo. señor Gabriel González Videla, que vienen a saludar al Primer Mandatario con motivo de su exaltación al Poder y asistir a diversos actos de la Transmisión del Mando.

En la tarde de ayer, tuvimos oportunidad de conversar brevemente con algunos de los miembros de esta delegación, quienes nos manifestaron que, gracias a la gentileza del Directorio de la Compañía Cruzeiro do Sul, habían podido llegar a esta hospitalaria tierra chilena, en la cual se les ha tributado una afectuosa acogida.

Don Antonio Leite García, que junto a otros miembros de su familia, son huéspedes de nuestro país, nos expresó que había llegado a Chile, a cumplir una deuda de gratitud para con S. E. don Gabriel González Videla, a quien se admira y se aprecia sinceramente en los círculos sociales, intelectuales y diplomáticos de la República hermana, por el acierto con que sirvió el cargo de Embajador ante el Gobierno del Brasil.

NO ES NECESARIO UN PASE PARA VISITAR BUQUES ARGENTINOS

El Agregado Naval a la Embajada Argentina en Chile, capitán de navío, don Juan José Fallberg, nos ha enviado para su publicación las siguientes líneas:

Los buques de la Fuerza Naval Argentina, podrá ser visitados por el público en general los días 2, 3, 4 y 6 de noviembre, entre las 14 y 16 horas.

Los señores oficiales de las Fuerzas Armadas extranjeras podrán hacerlo en cualquier momento y el personal subalterno desde el 2 al 6 de noviembre inclusive, de 10 a 11.30 horas.

Para las visitas mencionadas, no será necesaria la presentación de pase.

AVISOS ECONOMICOS CLASIFICADOS

VENDO PROPIEDADES DE RENTA EN DIVERSOS SECTORS

$ 100.000.— EN CALLE ALDUNATE.— Casa de un piso, dividida en dos. Construcción de ladrillo. Una casa tiene local, y consta de 2 piezas, W. C. y cocina. La otra, con 3 piezas, comedor, galería W. C., cocina y patio. Deuda: $ 24.000 Caja de Ahorros. Renta: $ 12.720.

$ 150.000.— EN CALLE GALVEZ.— Casa de un piso, con 2 locales; consta de 5 piezas. Terreno: 12x29 mts. Deuda: $ 20.000.

$ 170.000.— SALVADOR, ESQUINA.— Casa y local, en buen estado. Construcción de ladrillo. La casa consta de 2 dormitorios, baño, dependencias, gran jardín. Patio. Deuda: $ 20.000 Caja de Ahorros. Renta: $ 16.800. Pago convencional.

$ 180.000.— EN CALLE BASCUÑAN.— Propiedad de renta antigua, en buen estado, con una superficie de 957 m2. Se compone de: un establo y casa de 2 piezas, servicios higiénicos Deuda: $ 49.000 Caja de Ahorros.

$ 200.000.— SECTOR GRAN AVENIDA.— Casa de un piso dividida en 3 departamentos. Cada departamento con 3 piezas. Sup.: 800 m2. Renta: $ 18.000. Facilidades de pago.

$ 200.000.— LADO VICTORIA.— Dos casas independientes, construcción de concreto, estucado con espejuelo de granito. Constan de 3 y 4 dormitorios, baño instalado, una con recibos, dependencias. Jardín con árboles frutales. Patio. Parrón. Deuda: $ 22.000 Caja de Ahorros. Facilidades de pago. Renta: $ 24.000.

$ 260.000.— SAN ALFONSO.— Casa antigua, en regular estado, con 2 locales. 750 m2. de terreno. Consta de 12 piezas y los 2 locales comerciales. Renta: $ 23.500.

$ 300.000.— LADO SAN IGNACIO (Gran Avenida).— Cité de un piso, bien tenido, construcción de ladrillo. Consta de 20 piezas, cada una con su patio y cocina. Servicios higiénicos. Además, 2 locales comerciales. Renta: $ 28.800. Pago convencional.

$ 300.000.— FRANKLIN.— Tres casas de un piso, independientes, estucada. Constan de 3 y 4 piezas, 7 piezas. Servicios higiénicos. Patios. Una casa tiene local. Renta: $ 36.600. Terreno: 16x32 mts.

$ 300.000.— LADO BELLAVISTA, ESQUINA.— Dos casasa de un piso, independientes. Construcción de ladrillo, en perfecto estado. Cada una con 2 y 3 dormitorios, baño instalado, recibos, dependencias y servicio. Patio. Deuda: Hipotecaria. Renta: $ 28.800.

$ 350.000.— EN CALLE ESPERANZA.— Cité con 9 casitas interiores y 2 locales a la calle. Las casitas con 2 piezas, cocina, W. C. y patio. Los locales con habitaciones y servicios higiénicos. Terreno: 19x67 mts. Deuda: $ 60.000.

$ 380.000.— CALLE HERRERA.— Propiedad de renta compuesta de 2 casas a la calle y 6 interiores. Terreno: 18x42 mts. Deuda: $ 40.000. Bco. Hipotecario.

$ 440.000.— YUNGAY.— Casa de altos y casa en bajos con local con 2 puertas de fierro. Cada casa con 2 dormitorios, baño instalado; recibos; dependencias. Deuda: $ 15.000 Caja Hipotecaria. Pago convencional.

$ 450.000.— FERMIN VIVACETA.— Propiedad de renta, moderna, estucada, compuesta de 6 departamentos de 2 y 3 dormitorios, baño, cocina, recibos. Además, 3 locales comerciales con servicios higiénicos. Deuda. Renta: $ 67.200. Facilidades de pago.

$ 450.000.— LADO DIECIOCHO Y ALAMEDA.— 2 casas, altos y bajos, bien tenidas. Construcción de ladrillo. Cada casa con 4 dormitorios, baño instalado; dependencias. Patio. Terraza. Deuda: $ 45.000 Caja EE. Particulares. Renta: $ 50.400.

$ 500.000.— SAZIE.— Propiedad de renta compuesta de 2 casas: altos y bajos, independientes y departamento interior. Cada casa con 2, 3 y 5 dormitorios, baño, recibos; amplias dependencias. Jardín. Patio. Gallinero. Renta: $ 64.800.

$ 520.000.— MARIN.— Propiedad de renta, sólida, compuesta de 2 casas, cada una con 8 piezas, baño instalado, cocina, etc. En altillos, 2 piezas más. Terreno: 735 m2. Deuda: $ 38.000 Caja de Ahorros. Renta baja por haber arrendatarios muy antiguos.

$ 530.000.— EN CALLE VERGARA.— 2 casas bien tenidas, en altos y bajos. Construcción de ladrillo. Cada una con 6 y 7 dormitorios, baño, recibos, dependencias. 2 patios. Bodega. Deuda: $ 60.000 Caja Hipotecaria. Renta: $ 54.000.

$ 560.000.— GARCIA REYES.— 2 casas en bajos y una en altos, bien tenidas. Constan de 2 y 5 dormitorios, baño instalado, recibos, dependencias y servicio. Patios. Deuda. Renta: $ 69.600.

$ 600.000.— INMEDIATO PLAZA YUNGAY.— 2 casas y un local. La casa en altos con 3 dormitorios, baño instalado, recibos, dependencias. La casa en bajos con igual distribución, más jardín, patio y galpón. 700 m2. de terreno. Deuda: $ 63.000. Renta: $ 60.000.

$ 650.000.— EN CALLE FUENZALIDA URREJOLA, ESQUINA.— Propiedad de renta, moderna, de un piso, dividida en 4 casas de 2 dormitorios, 6 y 7 dormitorios, baño, dependencias. Dos casas tienen local con puertas metálicas. Deuda: $ 100.000. Particular.

$ 700.000.— TOESCA.— 2 casas de un piso, nuevas, construcción sólida. Pisos de parquets. Cada una con 2 y 3 dormitorios, baño, recibos, dependencias y servicio. Patio. Parrón. Pérgola. Entrada de auto. 570 m2. de terreno; 350 m2. edificados. Deuda: $ 120.000 Caja Hipotecaria.

$ 700.000.— CALLE SANTA ELVIRA.— 3 casas de un piso, bien tenidas; cada una con 3 dormitorios, baño instalado; recibos; dependencias. Patio. Terreno: 43 metros.

$ 700.000.— LADO MACUL.— Bungalow moderno, lado, con otro de renta, interior, construcción. Cada uno consta de 2 dormitorios, baño instalado, sets, recibos; dependencias, terraza. Jardín, patio, les frutales, pérgola. Garage. Deuda: $ 157.000 Caja Particulares. Pago convencional. Renta: $ 4.400 ...

$ 850.000.— EN CALLE ECHAURREN, ESQUINA.— antigua, en un piso, dividida en dos, con departamento de renta, moderno. Cada casa con 2 y 4 dormitorios, baño, recibos, dependencias. Jardín, terraza. El departamento con parquets y calefacción.

$ 900.000.— LADO BELLAVISTA. — Edificio de departamentos, sólido, nuevo. Consta de: 4 departamentos de un dormitorio, baño completo, living-comedor, closets, dependencias. Deuda: $ 160.000 Caja EE. Particulares. Renta: $ 91.200.

$ 950.000.— EN CALLE SERRANO.— (Antes Matta) Propiedad de renta compuesta de 5 casas en altos y bajos; construcción de ladrillo. Buen estado. Consta de 3, 4 y 7 piezas, baño, cocina, hall. Patio. Deuda: $ ... Renta baja por haber arrendatarios muy antiguos.

CARLOS OSSANDON G.
NUEVA YORK 25

1.—Alhajas, monedas y antigüedades

ORO, JOYAS, BRILLANTES, PLATINO, plata, monedas antiguas, compramos; supero cualquier oferta. Bandera 86. 30 Nov

COMPRO ORO Y PLATA. PAGO buenos precios. Alameda 840. 10 Nov.

JOYAS, ANTES VENDERLAS, CONSÚLTENOS. Pagamos mejores precios: brillantes, marfiles, objetos arte, boletos empeño, etc. Bandera 316, teléfono 86975. .. 6 Nov.

¡¡LIQUIDO 3 MILLONES!! de pesos en Relojes, Pulseras, Collares de Perlas de fantasía, Hojas España, Ventas por mayor y menor. Casa Gorab, Rosas 1148. 4 Nov.

¡¡NOVIOS!! PARA ARGOLLAS. Fábrica Sostin. Nueva York 66. 30 Nov.

BRILLANTES, JOYAS, BOLETOS, vendo y compro. Supero cualquier oferta. Ahumada 88, esquina Nueva York. 30 Nov

NOVIOS. ARGOLLAS, ORO 14 Y 18 kilates, macizas, grabadas, desde 200 pesos par. San Diego 780. Relojería Sportman. 30 Nov.

COMPRO BRILLANTES, JOYAS. Precios insuperables. Kardonsky. Estado 384. 30 Nov.

¡¡¡CASA REAL!!! ORO, JOYAS, brillantes, fantasías, compraventa. Composturas, transformaciones. Compañía 1025, frente Teatro Real. Fono 65885. 30 Nov.

2.—Automóviles, camiones y vehículos

BICICLETAS INGLESAS "PHILLIPS". Damas y caballeros. Facilidades de pago. Arturo Prat 740. 30 Nov

VENDO WILLYS COUPE 38, COMO nuevo. Irarrázaval 3252. 4 Nov

VENDO CARROCERIA DE RIPIO para camión Ford 46. Matucana 19. 4 Nov

CAMIONETA 1946, COMPRO. PEDRO de Oña 041. 4 Nov.

NEUMATICO 525x21, FLAMANTE vendo ocasión. General Jofré 353 (bajos). 4 Nov.

Dr. Saavedra
GALVEZ N.o 178
FONO 66811

LIQUIDO AL MEJOR POSTOR. Camión Nato Ford 40. Matucana 19. 4 Nov.

VENDO CAMION FORD 1945. Flamante estado, neumático sin uso. Gay 2170. 4 Nov.

5.—Arriendos ofrecidos

DEPARTAMENTO Y PIEZA, SIN muebles, arriendo a personas solas. Hoy de 11 a 12 — 15 a 17. Agustinas 666 (Pasaje Las Hiedras). 4 Nov.

ARRIENDO PIEZAS AMOBLADAS. — Rosas 2364. 4 Nov

NUEVO PLAN
Sastrería DRINBERG
10 CUOTAS IGUALES SIN PIE
BANDERA 644

S. SACK
FIERRO NACIONAL
REDONDO CUADRADO PLANO
Sn. PABLO 1179
MORANDE 817

ADMINISTRAMOS PROPIEDADES, anticipamos rentas. Caja Propietarios. 5 En.-47

SE ARRIENDA AMPLIO Y AGRADABLE chalet rodeado de jardín: primer piso: Living-comedor, escritorio, toilette de visitas, cocina, pieza de empleada y baño de empleada; segundo piso: cuatro dormitorios con closet y baño; garage, piezas para guardar, gallinero y parrón. Avenida Salvador, cerca de Irarrázabal, tratar Burdeos 1191, por Gálvez, dos cuadras de Avenida Bernardo O'Higgins; teléfono 87201. 31 Oct

ESPLENDIDA PIEZA, CASA FAMILIA, c/s. pensión. San Francisco 664. 4 Nov.

RIO JANEIRO 447, DEPARTAMENTO calle, cocina, teléfono, gas. Exijo honorabilidad. 4 Nov.

ARRIENDO PIEZA O DEPARTAMENTO personas solas. Castro 52. 4 Nov.

PIEZA ASOLEADA A CABALLERO honorable, jardín, teléfono. Avenida Román Díaz 650. 4 Nov.

DEPARTAMENTO, LADO BAÑO, c/s. pensión. Rosas 1327. 4 Nov.

6.—Abarrotes, comestibles y frutas.

POROTOS BAYOS NUEVOS VENDO. 94375. 2 Nov

LEÑAS MONTE CAMIONADAS VENDO.— 94375. 1.o Nov

FOCOS PARA CAMIONES EN COLORES S/G. REGLAMENTO MUNICIPAL. RECIBIO:
CARLOS CANTO F.
BERNARDO O'HIGGINS 2121

7.—Arboles y plantas.

LIMONEROS, PALTOS, NARANJOS, árboles, arbustos, maceteros greda, tierra, hojas de litre. Ofrece Criadero Corrial, Alameda esquina Arturo Prat. 30 Nov

9.—Artículos de escritorio, librería, imprenta

PLUMAS FUENTE, ENCENDEDORES, lápices, arreglo. Galería Alessandri 30. 30 Nov.

12.—Compras y ventas varias

VENDO 14 KILOS DE LANA MARCA Clavelina $ 86 el kilo, diferentes colores. Verla Manuel Rodríguez 163, de 14 a 15.30 horas. 5 Nov.

VENDO MOLDE DE CABEZAS, TRATAR: Agustinas 1454. 3 Nov

14.—Diversos

ADMINISTRAMOS PROPIEDADES, anticipamos rentas. Caja Propietarios. 5 En.-47

COMPRAMOS DENTADURAS, DIENTES sueltos usados. Bandera 86. 30 Nov

15.—Educación

¡OJO! ¡TRIUNFE UD.! ESCUELAS Politécnicas Díaz-Gascogne. Ultimos cursos del año, internado para señoritas de provincia. Santo Domingo 670. 30 Nov

ESTUDIE DURANTE VERANO, pudiendo empezar inmediatamente Contabilidad, Dactilografía, Redacción Mercantil, Ortografía. Instituto Comercial Mixto "Alfredo Torrealba". Huérfanos 1734. Solicite prospecto. 30 Nov.

ACREDITADO INSTITUTO TECNICO Santo Domingo 1307 esquina Teatinos. Cursos completos: Comercio, Dactilografía, Taquigrafía, Corte confección, Peluquería. Solicite prospecto. 10 Nov.

CURSOS RAPIDOS, EFICIENTES, económicos: Oficinistas, Taquígrafas, Dactilógrafas, Contabilidad, Escritura máquina. Prospectos. Instituto Contabilidad, fundado 1922. Santo Domingo 1030 (cerca Puente). 14 Nov.

CORTE, CONFECCION, NUEVOS cursos rápidos, eficientes, económicos; enseñanza perfecta, facilísima, garantida. Atención esmerada profesores especialistas. Confección trajes primer mes. Prospectos Academia "Fénix". Santo Domingo 1030 (cerca Puente). 14 Nov.

ROUGE VANKA
LOS AVISOS ECONOMICOS DE
LA NACION
(Siempre rápidos y de eficaces resultados)
OBSEQUIAN DIARIAMENTE UN
Rouge Vanka
AL ORDENAR SUS AVISOS ECONOMICOS
2 ROUGE POR 5 PESOS

17.—Ocupaciones buscadas:

OFREZCOME LAVAR A PERSONAS honorables, voy a sus casas. Los interesados pueden llamar al fono N.o 95436 y tratar con doña María Gómez. 2 Nov

SEÑORITA PARA TRABAJO DE oficina, se ofrece. Avenida La Marina 1280. Lo Vial. 4 Nov.

SITUACION DESESPERADA, SOLICITA ayuda con cualquier trabajo. Carnet 423733. Correo 4. 4 Nov.

ESCRIBO A MAQUINA U OTRA ocupación decente, Av. Fco. Bilbao 460. (Viuda). 4 Nov.

OFRECESE MADRE CON HIJA 16 años, quehaceres de casa, costura. García Reyes 428. 4 Nov.

SEÑORA DE CONFIANZA ATENDERÍA caballero, señora. Carnet N.o 2552445. Correo 3. 4 Nov.

18.—Ocupaciones ofrecidas:

NECESITO NIÑA JOVEN, PARA la cocina. Compañía 2005 esquina Brasil. 2 Nov.

SACADOR DE PUNTERAS, NECESITA, Fábrica de Calzado. General Gana 1350. 4 Nov

NECESITO MAESTRO MECANICO PARA automóviles. Ejército 755. 2 Nov

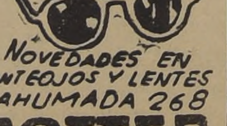
OPTICA
NOVEDADES EN ANTEOJOS Y LENTES
AHUMADA 268
ROTTER

CORTADORES DE FORROS, CALZADO niños, necesitamos. Aparadoras calzado niños, trabajo adentro, necesitamos. A Prat 971. 4 Nov

NECESITAMOS BUENOS LXV, calzado fino, señora $ 5.40 el par. Arturo Prat 1479, exterior. 1.o Nov.

EMPLEADA CON RECOMENDACIÓN, atender tres personas, buen sueldo, se necesita en Vicuña Mackenna N.o 915. 31 Oct.

COCINERA RESTAURANT. BUEN sueldo. Diez de Julio 606. 4 Nov

EMPLEADA NECESITO. SUELDO $ 350.— Maturana 76. Casa A 4 Nov

$ 350. EMPLEADA SEPA COCINAR, recomendaciones. Manuel Rodríguez 16. 4 Nov.

$ 300. NIÑA AYUDAR QUEHACERES de casa. Artemio Gutiérrez 1495. 4 Nov.

19.—Residencias, hoteles, restaurantes

URGENTE, POR VIAJE, VENDO RESIDENCIAL pleno centro. Agustinas 1454. 3 Nov

ARRIENDO UNA O DOS PIEZAS, a la calle con pensión. Catedral 2213. 4 Nov.

PIEZA GRANDE CALLE, PENSIÓN. Compañía 1711. 4 Nov.

PIEZA CALLE, DOS PERSONAS excelente comida, baño, teléfono. Moneda 1790. 4 Nov.

PIEZA, BUENA PENSION DE mesa. Serrano 235. 4 Nov

PIEZA CON PENSION, 650. ALAMEDA 2119. 4 Nov.

20.—Materiales de construcción

ALMACEN DE PINTURAS Y PAPELERIA "El Aguilucho". Cóndor 1081. Teléfono 74677. Pinturas y papeles. Precio de ocasión. 10 Dic.

FIERRO ACANALADO, GALVANIZADO. Sack. 30 Nov

FIERRO GALVANIZADO LISO. SACK. 30 Nov

FIERRO REDONDO PARA CONSTRUCCIONES. Sack. 30 Nov

PINTURA PASTA. SACK. 30 Nov

S. SACK, BARRACA FIERRO. SAN Pablo 1179. Morandé 817. Precios bajos. 30 Nov

$ 20.000 VENDO FABRICA DE MUÑECAS, en pleno trabajo. Agustinas 1454. 3 Nov

DEMOLICION. HAY: Puertas, zinc, tejas, ladrillos, cortinas, maderas y toda clase materiales. Pedro Valdivia esq. Irarrázaval. 13 Nov.

MATERIALES DE DEMOLICION. Planchas zinc, puertas, vigas pino, fierro, canales, forros, cañerías, fierro fundido y otros materiales. Liquidamos, por cambio de local. San Diego 1278. 13 Nov.

22.—Motores, maquinarias y artículos eléctricos

MAQUINARIA DE OCASION, Huérfanos 2448. 7 En.

24.—Muebles, menajes y artículos sanitarios

REGIA COCINA A GAS. PERFECTO estado. San Martín 47. 3 Nov.

DEMOLICION
MONJITAS ESQUINA MOSQUETO
Parquet roble americano zinc de techo, cortina metálica, puertas, tableros, sanitarios, baldosas, pino 2 x 8 x 8 mt., puerta bóveda.

ALAMBRE CAÑERIA
METAL DESPLEGADO
S. SACK
Sn. PABLO 1179
MORANDE 817

COMPRO MAQUINA SINGER. — FONO 50230. No 25

COMPRO BAÑO ENLOZADO, COCINA leña.— Fono 50230. 25 Nov

VENDO OCASION DORMITORIOS, COMEDORES, livings, infinidad muebles sueltos.— Santa Rosa 757. 25 Nov

COMPRO MUEBLES, CATRES, MENAJES completos.— Fono 50230. 25 Nov

CASA ROMAN PRIETO. SANITARIOS. Los precios más bajos en lavaplatos de toda clase. Delicias 2350. Fono 90583. 3 Dic

COMPRO MARMOLES, CUALQUIER estado.— Fono 50230. 25 Nov

MUEBLES 25 MESES PLAZO. POCO pie. Serrano 283. 11 Nov

¡¡COLCHONES!! COLCHONERÍA "Francesa". Refacciona colchones domicilio. San Diego 9. Teléfono 86250. 24 Nov

¡¡OCASION!! VENDO AMOBLADOS: Dormitorio, comedor, hall y muebles sueltos. Delicias 2456. 2 Nov

SOMMIERES CON ALAMBRE de primera y refacción de colchones a domicilio. Colchonería Francesa. San Diego N.o 9. Teléfono 86259. 19 Nov

25.—Modas e interés para el hogar

ADMINISTRAMOS PROPIEDADES, anticipamos rentas. Caja Propietarios. 5 En.-47

¡REGALO! VENDESE UN tapado Piel de Camello. Coquimbo 391. 3 Nov.

MUÑECAS LAVABLES E IRROMPIBLES, enseñanza rápida y garantida L. clase empieza cuando usted llega. Informes: Unión Americana 334, fono 94534. 5 Nov

¡¡¡PARA BANQUETES!!! Fiestas sociales: arriende sus servicios antigua "Casa Acevedo", Santo Domingo 585. Teléfono 30904.

FARMACIA DE TURNO
PERMANENTE HASTA LA UNA DE LA MADRUGADA
Andrade
DELICIAS 2902 - FONO 92340

30.—Préstamos, acciones y bonos

PRESTAMOS HIPOTECARIOS ENTRE particulares tramito. Carlos Ossandón. Nueva York 25. 31 Dicbre.

31.—Productos medicinales

ROT. EL MEJOR DESMANCHADOR. En venta sólo en farmacias. Muestras gratis en Farmacia Troncoso. Agustinas esquina Teatinos. 30 Nov

32.—Propiedades compran:

ADMINISTRAMOS PROPIEDADES, anticipamos rentas. Caja Propietarios. 5 En.-47

33.—Propiedades venden:

ADMINISTRAMOS PROPIEDADES, anticipamos rentas. Caja Propietarios. 5 En -47

900.000. CHALET ASISMICO. INMEDIATO Bilbao, amplios recibos, seis dormitorios, tres baños, dos piezas empleadas, jardín, garage. Linares 1350, teléfono 42530. 4 Nov.

200.000. GALPON CERRADO CON terreno, total 380 m2. Vendo en Avenida Larraín, Ñuñoa. Tratar 10 de Julio 145. 4 Nov

LINDA QUINTA SALTO, ESQUINA Maipo. Regalo. 120.000. Mapocho 3360. 4 Nov.

320.000. BRASIL, ALAMEDA, DOS casas 90.000. Chalet El Tabo, dueño. Alameda 1686. 4 Nov.

35.—Radios e instrumentos de música

RADIOS R. C. A. Y DISCOS VICTOR. "Francisco Figueras y Cía.", Santa Isabel 0301 A., entre Avenida Seminario-Condell, fono 44420. Facilidades. 30 Nov

37.—Notificación y citaciones

SINDICATO PROF. DE COMERCIANTES en Ganado Lanar y R. S. Cítase a Junta General de socios para el martes 5 de noviembre, a las 19.30 horas, en Chiloé 1950, con el objeto de elegir nuevo Directorio.— Secretario. 3 Nov.

38.—Sastrería e indumentarias

SASTRERIA SALAZAR, CABALLEROS y niños. Extenso surtido, corte elegante, precios incompetibles. Alameda Bernardo O'Higgins 2783, esquina Libertad. Precios excepcionales durante este mes. Atendemos a provincias contra reembolso. 30 Nov

CASIMIRES NACIONALES DESDE $ 75.— Importados desde $ 115.— Depósito directo de Fábrica. Casa Salazar, Alameda B. O'Higgins 2783, esquina Libertad. Precios excepcionales durante este mes. Atendemos a provincias contra reembolso. 30 Nov

TERNOS, TRAJES SASTRE, MEDIDA, confecciones para caballeros, niños. Anexo sección catres, colchones, sommieres, marquesas, etc. Grandes facilidades de pago, entrega inmediata. "El Crédito Nuevo". San Pablo 2675. 30 Nov

SASTRERIA MODERNA, COPIAPO 1057, teléfono 80241. Ternos gran calidad, a 10 meses plazo, sin recargo. Entrega inmediata. 20 Nov.

GUENDELMAN, SASTRE, HECHURAS finas. Crédito. San Diego 352, edificio Teatro Caupolicán. 28 Nov.

40.—Judiciales

QUINTO JUZGADO AMPLIO POR AUTO 14 septiembre último, posesión efectiva herencia intestada Mercedes Silva, concedida Luis y Manuel Pacheco a cónyuge sobreviviente Luis Pizarro Orrego.— Secretario. 4 Nov

REMATE JUDICIAL.— EL 2 DE noviembre próximo, a las 11 horas, en Catedral 1275, el Martillero Osvaldo Aguirre U., rematará los muebles y especies embargados en juicio Corporación de Radios con Bustamante, seguido ante Cuarto Juzgado Menor Cuantía. —El Secretario. 1.o Nov.

ANTE CUARTO JUZGADO CIVIL SANTIAGO, juicio 89838, presentóse Luis Poblete Catalán, comerciante, Bandera 669, demandando juicio nulidad de matrimonio cónyuge Olga León Rojas, labores del sexo, domiciliada Santiago, residencia difícil de determinar, haberse celebrado el 14 de agosto 1944 ante Oficial Civil Circunscripción 2 Santiago, incompetente, falta de domicilio y residencia cónyuges. Juzgado confirió traslado y ordenó demandada fijara domicilio urbano dentro de emplazamiento bajo apercibimiento de derecho.— El secretario. 4 Nov

REMATE JUDICIAL.— ANTE EL Cuarto Juzgado Civil de Mayor Cuantía, de esta ciudad, el 18 de noviembre del año en curso, a las 15 horas, se llevará a efecto el remate de la propiedad, ubicada en calle Santa Margarita N.o 1717, de esta ciudad. Mínimum: $ 30.400. Boleta del 10 o|o del mínimum. Demás bases y antecedentes en la Secretaría del Juzgado, expediente N.o 87.308, "Navarro Alberto — Herrera Víctor", Ejecutivo.— Puyó, secretario. 2 Nov

ANTE SEGUNDO JUZGADO CIVIL Santiago, presentóse Enrique Zurita Camps, abogado, Morandé 450, demandando ejecutivamente, en principal, a Germán Witowski Hagel, comerciante, domicilio desconocido, por $ ... intereses y costas, fundándose en letras cambio; primer otrosí, la traba embargo Parcela N.o ... plano Casas Lo Solar, Comuna ... pa este departamento; segundo, na depositario provisional ... Cholakis; tercero, domicilio ... notificación avisos; quinto, ... trocinio causa. Juzgado proveyó: ... tiago, 23 agosto 1946.— Principal: ... páchese; primero, segundo ... otrosíes, téngase presente; ... mo se pide, dentro plazo ... cepciones, bajo apercibimiento ... cho; cuarto, previamente ... búsquedas, diríjase oficios ... tro pesos. N.o 108368.— Almarza ... telier". Efectuadas averiguaciones ... búsquedas, ordenóse notificar ... querir por avisos extractados ... dos en "La Nación", "La ..." "Diario Oficial". En consecuencia ... tifico a Germán Witowski ... resoluciones dictadas y requiero ... pago por $ 37.500,00, intereses ... tas, que le cobra ejecutivamente ... rique Zurita, advirtiéndole ... cuatro días hábiles para oponer ... ciones; asimismo, apercíbolo ... domicilio radio urbano Tribunal ... tro mismo plazo.— Letelier, ...

NOTIFICACION.— ANTE ... cer Juzgado Civil Mayor ... autos "Quiebra Salomón ..." presentó don Salomón ... merciante, San Diego 61... tando en lo principal mérito ... tecedentes expuestos y lo ... artículo 206 y siguientes ... Quiebras, se tenga por ... demanda y se le conceda ... litación de su estado de ... cuya declaratoria se hizo ... ro mayo 1924. Otrosí, abogado ... poder. Juzgado proveyó: ... go, octubre 17 de 1946. A ... cipal, vengan las partes a ... rendo al quinto día hábil ... de la última notificación ... quince horas y a las diez ... sábado. Al otrosí, téngase ... te. Fórmese cuaderno separado. —M. Victoriano Cifuentes. Muñoz A., Sec.

NOTIFICACION. REQUERIMIENTO. Ante Segundo Juzgado ... Santiago, antecedentes ... 107.808, presentóse Rómulo ... Silva, comerciante, Brasil ... mandando ejecutivamente ... pe Silva Castro, comerciante ... micilio desconocido, cobro ... $ 34.000, intereses costas. ... solución 30 octubre 1946, ... ordenó notificar y requerir ... avisos demandado. En consecuencia, con mandamiento despachado el 14 agosto 1946, requiero ... lipe Silva Castro, para que ... a Rómulo Gatica Silva, la cantidad $ 34.000, intereses ... tas. Hágole saber nombró ... positario provisorio a Alfre... tica Silva. Le advierto tiene ... días hábiles para oponer ... ciones, más emplazamiento ... avisos se ordenaron publicar ... "La Nación", "La Hora" y en el "Diario Oficial".— El Secretario.

POR RESOLUCION CUARTO Juzgado Mayor Cuantía, se cita ... plaza a los que se crean con ... jor derecho al censo por ... al 4 o|o anual, redimido Arcales, fundado por Petronila Río v. de Arriarán, vacante muerte David del Río, que ... zaba, a fin de que hagan ... su derecho.— El Secretario.

BOMBAS

CUERPO DE BOMBEROS DE ... Segunda Compañía.— Cito a la Compañía a ejercicio para el lunes ... presente, a las 21.45 horas. ... de trabajo. Punto de reunión: cuartel.— El ayudante.

TERCERA COMPAÑIA DE BOMBEROS de Ñuñoa.— Por orden del ... cito a la Compañía a ejercicio combinado para el día lunes 4 del ... bre, a las 22 horas. Punto de reunión: cuartel general. Uniforme de trabajo. Asistencia obligatoria.— El ayudante.

PRIMERA COMPAÑIA DE BOMBEROS de Quinta Normal.— Bomba Rodríguez "Lealtad y Sacrificio". De orden del Capitán, cito a la Compañía a ejercicio para el ... y viernes 6 del presente, a las ... horas. Uniforme de trabajo. ... de reunión: el cuartel.— Ayudante.

ELECCION DE DIRECTORIO SINDICAL

En Santiago de Chile a 30 de octubre de 1946, ante la presencia del Inspector del Trabajo, señor Roberto del ...dregal, se constituyó el "SINDICATO PROFESIONAL DE EMPLEADOS PARTICULARES DE LA MUTUALIDAD DE CARABINEROS DE CHILE", quedando compuesta la Mesa Directiva en la siguiente forma:

Presidente, don Mario Valdivieso Figueroa.
Secretario, don Jaime Urzúa Valenzuela.
Tesorero, don Eduardo Martín Martínez.
Director don Alvaro Lagos de Ayala.
Director, don Iván Olmedo del Pino.

EL DIRECTORIO.

DIRECCION GENERAL DE OBRAS PUBLICAS

Departamento de Ferrocarriles

F.C. DE OSORNO A RUPANCO

SE SOLICITAN PROPUESTAS PUBLICAS para construcción de la 4.a SECCION DEL FERROCARRIL OSORNO A RUPANCO las que se abrirán en el referido Departamento el 12 de Noviembre próximo, a las 16 horas.

BASES Y ANTECEDENTES en el mismo Departamento. Santiago, 28 de Octubre de 1946.

GABRIEL QUIROS G.,
Director del Depto. de Ferrocarriles.

LA NACION

Santiago de Chile, sábado 2 de noviembre de 1946

OMERCIO INTERNACIONAL ENTRE CHILE Y ARGENTINA

Un visitante ilustre, el Excmo. señor doctor don Hostensio jano, Vicepresidente de la República Argentina, que presi- la Misión Especial de su país a la transmisión del mando idencial, ha hecho a LA NACION, a su llegada a Valpa- o, interesantes declaraciones que coinciden absolutamente la opinión chilena reflejada a través de su prensa y de rsos organismos representativos.

"Me siento feliz de encontrarme en tierra chilena", expre- "Y más felices seremos todos si conseguimos iniciar la ización de propósitos comunes en beneficio de ambos pue- . Las naciones de América tienen una misma pila bautis- . Ello quiere decir que debemos retomar el rumbo de nues- Historia con sentido de solidaridad americana. Frontera gráfica y política, sí; económica, no; esto es lo ideal. Yo que hay intereses que contemplar, pero debemos contem- los mediante tratados bilaterales. Chile y Argentina se com- ientan. Mi país necesita productos de Chile, y éste, de Ar- ina. Los problemas económicos que requieren una solu- inmediata hay que encararlos sin dilación, con verdad y egoísmos. Hay que ir a la solución integral. Caminos, fe- arriles, aviones, no sirven si han de estrellarse contra ba- s aduaneras insalvables".

Esto mismo se ha venido repitiendo con insistencia en es- últimos tiempos entre nosotros, lo que establece una per- unidad de pareceres frente a un problema de enorme im- ancia para las dos naciones, como es el de intensificar su cambio comercial, pero alejando la serie de trabas que en- ecen el considerable desarrollo que podría alcanzar dentro na política de liberalidad y recíprocos beneficios.

Las dificultades que hoy presenta el comercio internacional e Chile y Argentina, deben desaparecer. Un estudio mi- oso sobre esta materia por los dos Gobiernos permitiría, duda alguna, llegar a provechosas conclusiones, y encami- estas actividades dentro de una nueva orientación que co- onda a las verdaderas necesidades de los dos países, que len proveerse mutuamente, en grande escala, de artículos de umo indispensable, sujetos hoy, para sus respectivos en- , a una serie de tramitaciones y gabelas que es preciso su- ir de una vez por todas.

La visita del Excmo. señor Quijano a nuestro país, en ocasión tan memorable como ésta, permitirá iniciar un cam- de ideas con respecto al problema que comentamos. Así a dejado entender él al decir: "No puedo ni debo decir sola palabra más, hasta que no hable con el Gobierno de gran país".

Escuela Industrial de Pesca

ez años de existencia y de funcionamiento tiene scuela Industrial de Pes- e San Vicente. De este lecimiento industrial han jado ya tres generaciones lumnos, que en forma tan iva como eficientemente ca trabajan en las faenas ieras. En sus cortos años ida, tiene a su haber este el una gran exposición iera organizada en su lo- un Gran Premio de Ho- nueve primeros premios s segundos.

aquí, expuestos escuela- e, los galardones que ha- de la Escuela Industrial esca de San Vicente un lecimiento que atrae la ía. Mientras en otras as se discute mucho y se más de lo que es nece- hacer para fomentar el rollo de la industria pes- , en la Escuela se tra- de modo concreto en la ación de un personal es- lizado en este orden de oducción.

posibilidades industria- nuestro país son excep- les. Con un ritmo que aligerado durante los úl- años, los esfuerzos de piritus progresistas tien- a que cuanto antes las esas se conviertan en lad. Y como una de las es potenciales de riqueza ayor importancia se en- ra en nuestros mares, fauna y flora marítimas as, esos esfuerzos pro- la realización de planes dustrialización destina- explotar esos vastos re- s. Entre los créditos so- ios por la Corporación omento de la Producción, arte importante será de- a financiar la creación a industria pesquera que e relación con la magni- e los recursos del litoral nal.

guerra ha atrasado estas tivas. Mientras tanto, la la Pesquera de San Vi- labora esforzadamente tarea de preparar el per- que dará una mejor utili- técnica a los recursos iales con que cuenta en ualidad la industria. Pa- futuro, cuando las em- ciones y demás imple- s de pesca hayan sido ridos, así como cuando talen nuevas fábricas envasar y conservar los os y mariscos, ese mis- rsonal ha de prestar va- servicios. De nada sir- as maquinarias y demás si no existe una mano a especializada que pue- nerlos en funcionamien- e esto se encarga, preci- te, esta moderna escue-

o nunca, captamos aho- falta que hace una gran ría pesquera. En los úl- meses han surgido gra- ficultades en el abasteci- o de carne, que se ha tornado escasa y cara. Las molestias podrían haber sido considerablemente disminuídas si hubieran existido los medios necesarios para suplir la insuficiencia de la oferta de ganado mediante la carne de pescado. El problema de la alimentación nacional también sería menos difícil si se aprovecharan convenientemente los recursos que el país tiene en el mar.

Por eso, es digna de aplauso la meritoria labor que efectúa la Escuela Industrial de Pesca de San Vicente. Merece el apoyo de todos los sectores que de alguna manera pueden colaborar en la realización de los patrióticos fines que le inspiran. De sus aulas egresan chilenos que son factores muy positivos de progreso y adelanto.

DECLARACION BALFOUR

Hoy se cumplen 29 años de la Declaración Balfour, que fué punto de partida de la aspiración judía de tener un hogar en Palestina.

Esta decisión de la diplomacia británica fué recogida con simpatías en el mundo israelita y en los países democráticos, ya que se encaminaba a dar solución y afrontar en forma decidida uno de los asuntos que más intensamente preocupaban a los hombres de Europa y América.

Como es sabido, la Declaración consultaba algunas salvedades, estableciendo el respeto de los derechos de las colectividades judías que existían en Palestina y la situación política de los hebreos en los demás países.

Dando cumplimiento a esta decisión, se logró llevar a esas tierras unos 500.000 colonos, número que ha ido aumentando.

Es innegable que la actitud británica fué un paso trascendental dentro de las aspiraciones de ese pueblo.

Es de esperar que las dificultades que han surgido últimamente tengan pronto término, dentro de una solución satisfactoria.

Homenaje a don Pedro Aguirre y Bdo. O'Higgins

DE LA EMBAJADA DE LA REPUBLICA ESPAÑOLA

Los miembros de la Embajada Especial de la República Española que preside el Excmo. señor Manuel Blasco Garzón, rindió ayer homenaje a la memoria del Presidente Aguirre Cerda, colocando flores en su tumba.

Hoy, a las 12 horas, depositarán una ofrenda floral al pie del monumento a Bernardo O'Higgins, acto al que asistirán delegaciones de algunas colectividades hispanas de Santiago.

Unión de pueblos americanos

Las personalidades americanas que son actualmente nuestros huéspedes, con motivo de la transmisión del Mando Presidencial, han formulado interesantes, mejor dicho, trascendentales declaraciones de orden internacional. Dichas declaraciones tienen especial importancia, precisamente por la calidad de las personas que las han formulado, y porque enfocan los problemas de este Continente desde los diversos ángulos con que cada país los enfrenta y trata de solucionarlos, para el mejor éxito de las relaciones internacionales.

En todas estas declaraciones hay un punto común, que por lo demás es fundamental. Todas las personalidades americanas han estado de acuerdo en la necesidad de estrechar los lazos de amistad entre los diversos pueblos de este Continente, a fin de facilitar el progreso social y cultural y mejorar las condiciones económicas de la colectividad.

El mutuo conocimiento de los pueblos facilita sus relaciones de orden internacional y, consecuencialmente, lo mejor de cada cultura se difunde entre los demás países, propendiendo a su mejoramiento y a su desarrollo. El estrechamiento de las relaciones comerciales, derivado de esta cordialidad espiritual, permite, por otra parte, el progreso social y económico de todos los pueblos que forman este Continente.

Es indudable que si los países americanos, especialmente de Sud América, permanecen aislados, su progreso se estagnará, pues siendo naciones jóvenes, de escasos recursos económicos, no se encuentran en condiciones de satisfacer, aisladamente, sus propias y vitales necesidades. En cambio, intensificando sus relaciones con los demás países, con los cuales tienen comunes raíces raciales e ideológicas, formarán una Unión de Pueblos Americanos que estaría en condiciones de satisfacer perfectamente sus necesidades y las de los demás miembros de dicha Unión.

Los diversos países latinoamericanos tienen fuentes de riqueza naturales inexplotadas, materias primas que otros países no tienen y necesitan, y pueden aprovechar ventajosamente. Facilitando el intercambio comercial, quitando las trabas aduaneras y de orden económico, se conseguiría el fácil y oportuno aprovisionamiento, dándose un impulso efectivo a las industrias y a la economía americana.

Sería interesante aprovechar esta oportunidad en que son nuestros huéspedes tantos y tan destacados hombres de Estado de América, para echar las bases de una sólida comunidad de pueblos latinoamericanos, que redundaría en un efectivo mejoramiento de las condiciones de vida de los pueblos.

ALFONSO VALDEBENITO.

Unificación Socialista

En las fracciones del Partido Socialista existe patente el espíritu de unificación. Sus dirigentes han aceptado en principio la idea de la fusión, como forma de recomponer al gran partido político de años atrás. Las dos corrientes socialistas que apoyaron la candidatura del Presidente Electo están animadas de los mejores propósitos de concordar sus actividades uniéndose en una común organización; también la fracción grovista ha sostenido conversaciones, o mejor, ha participado en ellas, con la intención de integrar igualmente el futuro block.

Por estas razones, preferimos hablar mejor del Partido Socialista que no de distintos partidos socialistas. Realizada la unificación, este lapso de divisiones y de incomprensión aparecerá como una serie de contingencias sin mayor significación. Lo importante es que doctrinariamente el pensamiento socialista se ha mantenido incólume, pues la ideología política que lo inspira es una; las diferencias sólo han podido ser de detalle o de interpretación, ya que los postulados permanecen invariables. Si la doctrina política de un partido es una parte de éste, puesto que la otra está constituída por el factor humano que se agrupa en una determinada clase social, es obvio que también en este plano existe una unidad virtual, ya que las bases son afectadas por los mismos problemas y tienen idénticas aspiraciones.

La nueva Administración que se inicia con el Gobierno de S. E. don Gabriel González Videla tiene ideas muy claras y precisas respecto a los problemas nacionales. Las perspectivas para tratar dichos problemas y resolverlos han sido estampadas en un programa, esto es, en una enumeración de los puntos en torno a los cuales se centrarán los esfuerzos realizadores del nuevo Presidente de la República. Las dificultades son graves, y es ardua la tarea de orientar la vida nacional en un sentido que permita sobreponerse al país de los males que lo afectan en todas aquellas órbitas que tienen de común: el de influir sobre el bienestar ciudadano. La colaboración de todos los sectores es imprescindible.

La reconstitución del Partido Socialista es un imperativo del instante actual. Circunstancias contingentes no pueden primar manteniendo dividida a la entidad política que es una por su doctrina y por su arraigo popular. Chile necesita, además, que los esfuerzos y la buena voluntad no se desperdicien, y la unificación de este partido significaría el fortalecimiento de la base de Gobierno. Como siempre sucede cuando no obran factores artificiales, el interés del Partido Socialista y el del país coinciden, puesto que dividido, necesariamente la vida política de las fracciones ha de ser menos pujante, así como la gestión gubernativa no ha de beneficiarse con la colaboración de un importantísimo conglomerado de opinión.

Los propósitos de unidad, por ende, deben cristalizarse cuanto antes en una real e inconmovible unificación.

Un maestro en el sitial de O'Higgins

Ha correspondido recibir a los personeros de los países amigos que concurren a la fiesta de nuestra democracia —la transmisión del mando—, a un chileno de selección, que ha ejercido noblemente, en una vida entera, la más alta actividad humana, la **de Maestro.**

El Excmo. señor Juan Antonio Iribarren C., que hoy ocupa el solio de nuestros Presidentes, nació en el valle de Elqui, el mismo donde naciera nuestra Gabriela Mistral.

Su niñez, en el fundo "Las Hortensias", transcurrió en la hermosura de nuestros campos y entre las cosas autóctonas de Chile. En contacto con la naturaleza, nutrió el espíritu de realidad y de belleza. La Escuela de Montegrande, que hiciera levantar otro varón de su mismo nombre —el abuelo—, enseñó las primeras letras a quién, con el tiempo, recogería ese amor a la educación que levantó los muros de la escuelita rural, y que había de ser siempre, por sobre todo, un Maestro.

Desde muy pequeño, y hasta la adolescencia, busca deleite jugando entre animales bravíos, y tiene por cabalgadura los más indómitos caballos de su heredad. Así, un día, cogió la capas de unos toreros que acertaron a pasar, y caballero del peligro y del valor, pretendió lidiar en la arena de un redondel de su tierra, bajo un primaveral sol sereneuse.

Es profesor desde muy joven en las escuelas nocturnas, donde siempre han llegado nuestros obreros buscando superación. Le atrae cumplir lo que Littré llama "principal deber del hombre para con sus semejantes, es educarlos".

La Escuela de Derecho le abre las puertas, y ya Abogado, es Ayudante de cátedras, Bibliotecario, Inspector General, Profesor, Decano de la Facultad en diversas ocasiones, Vicerrector de la Casa de Bello, Ministro de Educación Pública en gobiernos de avanzada social y, hoy, Jefe Supremo de la Nación.

Entre quienes fueron sus alumnos es fama la preparación especial, la hidalguía y la magnanimidad —aristocracia espiritual— del profesor Excmo. señor Iribarren, que desde el Poder ha demostrado la solidez de sus principios inspirados por el bien común. En la Escuela de Leyes, a través de generaciones de profesionales que, al decir de Barros Arana, ejercen la excelsa función "de defender los bienes, la vida y hasta la honra de los hombres", hay recuerdo imperecedero del Maestro ejemplar.

Sus obras "Historia General del Derecho", "Organización Administrativa", "Teoría General de los Servicios Públicos", "Lecciones de Derecho Administrativo", terminadas unas, en preparación otras, hablan de un espíritu didáctico y de profunda investigación.

"El Derecho está constituído por reglas de conducta social, y es una condición de la libertad". Allí radica su importancia para la vida de los pueblos, y de allí también arrancan sus fuertes nexos con la política y con la ética. Hace largo tiempo se afirmó: "ser libre es ser esclavo de la ley", lo que demuestra la importancia trascendental del Derecho en los regímenes jurídicos que permiten vivir a la democracia.

Esta disciplina es la que ha contribuído primariamente a forjar nuestro concepto democrático y un difundido anhelo de justicia y solidaridad sociales. Y en la tarea de crear esta conciencia colectiva, desde la cátedra universitaria y desde la escuela primaria nocturna, tiene un puesto honroso el sembrador de ideas, el educador que no se ha engrandecido al llegar al sitial egregio de nuestro O'Higgins, porque su nombre tenía ya el enaltecimiento máximo que le da su condición de Maestro de nuestra juventud y de nuestros trabajadores.

Hace algunos años, presidió el Excmo. señor Iribarren la delegación chilena al Congreso Internacional de Universidades de La Habana, y su voz en dicho torneo tradujo, en oportunidad memorable, el sentir del Continente americano.

La política, en su finalidad superior, lo atrajo cuando era poco más que un niño. Ingresó al radicalismo, en cuyas directivas ha actuado en muchas ocasiones. En su representación, en dos oportunidades, ha servido la Cartera ministerial eminentemente política, la del Interior, siendo así jefe del Gabinete, Premier para los franceses.

A poco de asumir el Mando Supremo del país, se congregaron en una escuela maestros y alumnos para ofrecerle en testimonio de admiración y cariño una banda presidencial. Nunca ante los educandos se dictó una lección más objetiva y provechosa de democracia y de la importancia que para la colectividad tienen los hombres dedicados al noble fin de enseñar.

Manos de maestros le terciaron en el pecho el tricolor del símbolo, en c emotiva ceremonia en que se nublaron muchos ojos y en ue los corazones, con ritmo acelerado, rubricaban l trascendencia del acto.

Labios de maestros destacaron la tarea cumplida por el profesor Excmo. señor Juan Antonio Iribarren. Voces de niños estremecidas llenaron ese templo del saber, con el Himno de la Patria, que saludaba al Maestro Primer Mandatario de la República.

Coronando una vida y una recia estampa, hay una nevada cabeza de hombre sensible y de pensador forjado en mil noches de vigilia. Y mañana, al abandonar la Moneda, el Excmo. señor Juan Antonio Iribarren, rodeado del respeto y consideración de nuestros compatriotas, bien sabemos que él podría decir a los chilenos, en alguna hora grave, como aquel Enrique de Francia, que debemos seguir la huella que trace su cabellera cana, porque siempre hemos de encontrarla en el camino del servicio a la República y de la dignidad ciudadana.

P. N. O.

"LA CLASE TRABAJADORA DESUNIDA ES UNA FUERZA PERDIDA"

"OS PIDO QUE SI QUEREIS DARME ALGUNA SATISFACCION POR TODO LO QUE ESTOY DISPUESTO A HACER EN FAVOR DE VUESTRA CLASE, RESPONDAIS SOLO CON ESTO: CON VUESTRA UNIDAD Y CON VUESTRA FE"

EXPRESO AYER EL PRESIDENTE ELECTO, DON GABRIEL GONZALEZ V., EN EL CONGRESO DE EE. PARTICULARES

Discurso del Presidente Electo, señor Gabriel González Videla, en el Congreso de ayer de la FIEP:

"Señor Presidente y estimados compañeros de la FIEP:

Quiero reiterar solamente algunas declaraciones anteriores mías para dar seguridades, para garantizar a los trabajadores de mi país, y muy especialmente a Uds., que representan lo mejor de esta clase media que constituye el Partido Radical, de que durante este Gobierno no se retrocederá un paso, más aún, no se retrocederá un milímetro en ninguna de las conquistas sociales.

Por el contrario, amigos míos, todos, absolutamente todos los sacrificios de orden personal o político que hemos hecho para organizar este Gobierno, se deben exclusivamente a mi firme y decidida convicción, a mi resolución inquebrantable de cumplir ese programa nacional que tiene la alta finalidad de mejorar el nivel de vida de las clases que sufren, la clase media y la clase popular de Chile.

Tenemos que afrontar una de las tareas más difíciles que pocos estados en el mundo, de los que viven bajo un régimen como el nuestro, el régimen capitalista, hayan podido superar. Tenemos que frenar la inflación, ese cáncer que mina la vitalidad de nuestra economía y de nuestras finanzas, este flagelo que hace ilusoria cuánta mejora o aumento de salarios conquisten los clases trabajadoras al cabo de cuántos esfuerzos y sacrificios, inflación que no hace otra cosa que hacer más ricos a los ricos y empobrecer más a los pobres.

Por eso es que el principal lema de nuestro Gobierno será el de luchar contra este flagelo, a fin de defender el poder adquisitivo de los que viven de rentas, sueldos y salarios.

Pueden Uds. estar seguros de que con la cooperación, el patriotismo y la decisión de mi Partido, el Partido Radical, que me ha prestado su más generosa y abnegada colaboración, a la par que me ha facilitado sus mejores, sus más ágiles, sus más sensibles y comprensivos dirigentes como Ministros de Estado, podremos alcanzar el éxito que todos anhelamos.

Aun más, he quebrado esa vieja política, que ha imperado en la fuerza de la tradición, que creía que sólo con hombres cargados de años se podía gobernar con probabilidades de éxito. Con el Partido Radical nos lanzamos intrépidamente a imponer un nuevo canon, a transformar nuestros hábitos políticos. Llevamos al poder hombres más jóvenes, más nuevos y más sensibles, para resolver con mayor rapidez y audacia los graves problemas que afectan hoy a la República y al mundo.

Por primera vez en América Latina asume responsabilidades de Gobierno, pasa a compartir el Poder Público, el Partido Comunista. Con ello damos a los países hermanos del Continente un ejemplo que fortalece a nuestra Democracia; con ello demostramos al mundo que somos capaces de superar el viejo prejuicio anticomunista que tanto daño le ha hecho a la Humanidad, y que fuera sin duda una de las causas de que el mundo fuera lanzado a esta conflagración universal, con ello también el Partido Comunista demuestra que un partido al servicio de la Nación y del pueblo, y da a la República, y especialmente al Presidente Electo, una prueba magnífica de lealtad, afecto y patriotismo.

Contrariando el Partido Comunista sus propios Reglamentos internos, ha aceptado mi petición insistente de que fuera su Secretario General, Carlos Contreras Labarca, mi viejo amigo y condiscípulo, quien me acompañe, como uno de mis más eficaces colaboradores, en la delicada misión de regir los destinos de esta República.

Y dando una interpretación a la voluntad ciudadana, ha exigido que los anhelos públicos, los grandes problemas y la inflación, sean resueltos con criterio nacional, ya que afectan a toda la clase media y popular de Chile.

Como necesitábamos, por otra parte, para resolver estos problemas, dentro del régimen jurídico y político que nos rige, una mayoría parlamentaria estable que nos facilitara la rápida creación de un Banco de Estado que nos facilitara la rápida planificación de nuestra acción financiera y administrativa, y más que eso, que nos facilitara los recursos que nos son indispensables para poder dar cumplimiento a este programa nacional, y nos diera rápidamente las leyes que necesitamos para poder detener el proceso de la inflación, es que he obtenido en primer término el apoyo desinteresado, generoso y sin condiciones del Partido Liberal, que antaño fuera nuestro aliado, y gracias a él pudo el Presidente Electo obtener la ratificación constitucional con la honrosa votación de los tres cuartos de los votos del Parlamento de Chile.

En esta forma se ha obtenido lo que la ciudadanía deseaba y había decidido el 4 de septiembre, al expresar en las urnas su voluntad de que el Presidente de la República fuera el representante genuino de esta corriente popular que encabezan los partidos de Izquierda.

Por eso es que el Partido Liberal, al darme este respaldo constitucional, primero, y cooperar en mi Gobierno, después, ha querido facilitar mi tarea gubernativa, y el cumplimiento de este programa nacional que conduce a la industrialización del país como medio de transformar nuestra caduca y colonial economía en una economía más humana, más moderna y más apta para independizarnos de los imperialismos extranjeros; la lucha sin cuartel contra la inflación y la miseria, a la obtención de un mejor nivel de vida para el pueblo, en suma, hacer una nación más próspera, más moderna, más feliz.

Este es, mis queridos amigos, el significado de este Gobierno que hace muy pocas horas, acabo de dejar organizado.

Espero que la comprensión de la clase trabajadora, que la cultura y el espíritu de sacrificio de los empleados particulares a través de todo el país, quieran pues, prestar a este Gobierno toda su cooperación y todo el respaldo que él necesita.

A la inversa, yo digo a sus dirigentes y a cada uno de los compañeros que me escuchan, que no deseo otra cosa que estar en contacto permanente con ellos, para el estudio de todos los graves problemas y de las resoluciones que deberemos tomar en cada momento, y deseo que cada vez que Uds. tengan alguna duda o necesiten alguna explicación del Gobierno, sepan que ahí estarán nuestros Ministros, y aquí estará vuestro Presidente para satisfacer vuestra curiosidad, para defender vuestros intereses, o simplemente, para deciros en todo momento cuál va a ser el pensamiento que en cada respecto o circunstancia tenga vuestro Gobierno.

Quiero también comunicaros otra resolución también relacionada con vuestros intereses. Deseo que los Consejos de las Cajas, y todas las instituciones de previsión, ya sean de los empleados particulares, fiscales o semifiscales ya de los trabajadores en general, no sean como hasta hoy, escogidos entre los amigos personales o designados por compromisos políticos.

Es mi resolución que los consejeros sean elegidos directamente por estas organizaciones, a las cuales solicitaré quinas o listas de sus mejores elementos, para que haya una mejor fiscalización en la inversión de esos cuantiosos fondos sociales, y se desarrolle también en la clase laboriosa el sentido de la responsabilidad.

Eso sí, quiero pedirles también, con mucha sinceridad, a los compañeros de la FIEP que no caigan en los vicios en que hemos caído los políticos. No coloquéis en esos puestos a vuestros amigos personales ni caigáis en los compromisos políticos, porque incurriríais en un grave error.

Quiero que en las quinas figuren los nombres de aquellos que hayan demostrado por la causa gremial, mayor fervor, observado mayor independencia, hecho mayores sacrificios y probado más talento y honradez personal y ciudadana. Esas son las condiciones, y no otras, que aspiro cumplan los hombres que vayan a cooperar con el Presidente de la República en estas funciones, máxime cuando las resoluciones de orden económico y financiero de dichas instituciones de previsión tienen una inmensa importancia para orientar y robustecer la propia economía de la Nación.

Una última palabra que es a la vez un ruego: tratad de unir vuestras fuerzas dispersas y divididas, superad las diferencias. La clase trabajadora desunida es una fuerza perdida.

Yo estoy y he estado luchando por que la clase sindical obrera se una. Por eso os hago un ruego, al terminar estas sencillas frases, aun cuando incomode con ello a más de algún oyente. Quisiera que en el primer año, o a lo sumo, en el segundo de mi Gobierno, me déis el inmenso placer, que será la satisfacción más grande de mi vida, de ver totalmente unidos a los empleados particulares, a vosotros, que constituís la auténtica clase media de mi Patria, aquella que más de cerca sigue la ruta que va trazando mi Partido, el Partido Radical.

Os pido que si queréis darme alguna satisfacción, por todo lo que estoy dispuesto a hacer en favor de vuestra clase, respondáis sólo con esto: con vuestra unidad y con vuestra fe".

LOS VICEPRESIDENTES DEL PERU Y ARGENTINA VISITARON AYER AL PRESIDENTE ELECTO, Sr. GONZALEZ

EL SEÑOR GONZALEZ VIDELA DEVOLVIO EN LA TARDE LA VISITA DEL VICEPRESIDENTE DEL BRASIL

Los Vicepresidentes de Argentina, Excmo. señor Hortensio Quijano, y del Perú, Excmo. señor José Gálvez, visitaron ayer al Presidente Electo don Gabriel González Videla, en su residencia particular.

El Presidente Electo, señor Gabriel González Videla, devolvió en la tarde de ayer la visita que le hiciera el Vicepresidente de Brasil, Excmo. señor Nereu Ramos, con quien departió cordialmente.

Asociación de EE. de Tesorerías inaugura hoy su Cooperativa

Hoy sábado, 2 de noviembre, a las 17 horas, la Asociación de Empleados de Tesorerías "AET" inaugura la Soc. Cooperativa mutual del gremio en el salón de Honor de la Universidad de Chile. Invitados de honor serán el Presidente de la República, don Gabriel González Videla; Ministros de Estado; Parlamentarios; Jefes de Servicios Públicos; Directorio de la "ANEF", y gremios amigos. A las 21 horas, se ofrecerá un banquete de honor en los comedores de la Soc. Empleados de Comercio, Moneda N.o 730.

EN HONOR DEL SR. ROBERTO OCHOA

Esta noche, en el Club Coquimbo-Atacama, se efectuará la manifestación de despedida que ofrecen sus amigos, comprovincianos y colegas al señor Roberto Ochoa Ríos, con motivo de su designación como Rector del Liceo de Hombres de Osorno.

La personalidad del señor Ochoa, vastamente conocida en la vida educacional chilena, principalmente cuando sirvió de Rector de los Liceos de La Serena, Viña del Mar y San Bernardo, goza de generales simpatías entre sus numerosos ex alumnos, hoy eminentes ciudadanos; entre sus colegas y comprovincianos de La Serena.

Las adhesiones para esta manifestación se recibirán en el día de hoy en la Caja del Club Coquimbo-Atacama, Rosas 1165.

Entre las personas que han adherido a esta manifestación, figuran el Presidente Electo, señor Gabriel González Videla y el Vicepresidente don Juan Antonio Iribarren.

ILEGAL EL PLIEGO DE PETICIONES DE LOS EE. DE SEGUROS

Como es del dominio público, el sábado pasado, los empleados de las distintas instituciones que operan en el negocio de seguros, presentaron a sus respectivas compañías un pliego de peticiones en que exigían, entre otros puntos, considerable mejoramiento económico.

En vista de lo ocurrido, los representantes de los aseguradores sometieron el pliego en referencia a la consideración de la Junta de Conciliación y Arbitraje.

La Junta mencionada, integrada por una autoridad gubernativa y representantes de los empleadores y empleados, reunida anteayer, luego de considerar la naturaleza de las peticiones formuladas, acordó por unanimidad de sus miembros, declarar ilegal el pliego presentado.

EXCMO. SR. NIETO RENDIRA HOMENAJE A PERIODISTAS

El Ministro de Relaciones Exteriores y Embajador Extraordinario de la República de Colombia, a la transmisión del mando en Chile, Excmo. señor Augustín Nieto Caballero, depositará el lunes cerca del medio día, una ofrenda floral a los pies del monumento a Bernardo O'Higgins.

Poco después el Excmo. señor Nieto Caballero, irá al Cementerio General para depositar también ofrendas en las tumbas de los ex Directores de los diarios LA NACION y "El Imparcial", señores Domingo Melfi y Augusto Ovalle Castillo, como asimismo al ex Subdirector de "El Mercurio", don Armando Donoso.

COMITE PRO FINANCIAMIENTO DE LA EXPLOTACION DEL PETROLEO DARA MAYOR IMPULSO A SUS ACTIVIDADES

RECIBIO LA ADHESION DEL MINISTRO DE ECONOMIA, SEÑOR GAJARDO, E INCORPORO A SUS TRABAJOS AL VICEPRESIDENTE DE LA CAMARA DE DIPUTADOS, SEÑOR CARLOS ATIENZA

Antenoche tuvo lugar en el Club de Setiembre una reunión amplia del Comité Ejecutivo pro Financiamiento Nacional del Petróleo, con asistencia de periodistas de diversos diarios de esta capital y otras personalidades que fueron especialmente invitadas.

A esta reunión había prometido asistir también el Ministro de Economía y Comercio, señor Oscar Gajardo; pero hubo de excusarse por compromisos derivados de la llegada al país, de las delegaciones extranjeras venidas a la Transmisión del Mando Supremo de la República. No obstante, el señor Gajardo hizo llegar su adhesión al comité ejecutivo, y su conformidad con el plan de acción que éste se ha propuesto realizar.

FINALIDAD DEL COMITE

El presidente de este organismo dió a conocer a los asistentes la finalidad perseguida, que en síntesis, busca la forma de reunir dentro del país los dineros necesarios para explotar los yacimientos petrolíferos nacionales, en atención a las dificultades encontradas en los centros financieros internacionales para obtener esos medios.

A este respecto, se puso en conocimiento de los presentes, el anteproyecto elaborado por el señor Ismael Hinojosa, que consiste en organizar una sociedad por acciones, con participación de todos los empleados, obreros y demás hombres de trabajo del país.

La idea mereció la aceptación entusiasta de las personas invitadas a la reunión.

EL COMITE EJECUTIVO

Fueron confirmados en sus cargos todos los miembros del Comité Ejecutivo, que son los señores Manuel Rozas, presidente; Galileo Urzúa, vicepresidente; Manuel Gandarillas, secretario general; Juan Ponson du Terrail, Raúl Garrido, Jorge Vial, José Miguel Latorre, Enzo Castro, Jaime Silva y Enrique Mosella, vocales.

COMITE HONORARIO

También se ratificó el acuerdo del 27 de septiembre, de pedir a las siguientes personas que acepten constituir el Comité Honorario de esta iniciativa: señores Gabriel González Videla, actualmente Presidente Electo de la República; Arturo Alessandri Palma, Presidente del Senado; Juan Antonio Coloma, Presidente de la Cámara de Diputados; Oscar Gajardo, actual Ministro de Economía; e Ismael Hinojosa, autor del anteproyecto.

OTROS ACUERDOS

En seguida fueron tomados los siguiente acuerdos:

1) Comisionar a don Galileo Urzúa para que redacte el proyecto que ha de servir de base a la discusión final del comité.

2) Designar a los señores Manuel Rozas, Jorge Vial y Enrique Mosella, para que, en calidad de comisión, adopten todas las disposiciones necesarias para la mayor expedición de los trabajos del comité.

3) Solicitar la cooperación de los diarios y radios, para difundir el proyecto.

4) Facultar al presidente para que comisione a miembros del comité, a fin de que vayan a las reuniones de sociedades, gremios, sindicatos, etc., para dar a conocer el proyecto y solicitar su apoyo; y

5) Fijar un plazo de dos semanas para entregar el proyecto definitivo a los Poderes Públicos.

DOS GENERALES CHILENOS CONDECORADOS POR ESTADOS UNIDOS

En una solemne ceremonia, anoche se llevó a efecto en la Embajada de Estados Unidos, la entrega de las condecoraciones a los Generales de la Fuerza Aérea de Chile, señores Edison Díaz y Raúl González, de parte del general Grittenberger, Jefe de Defensa del Caribe.

AYER QUEDO DEFINITIVAMENTE ORGANIZADO EL PRIMER MINISTERIO DEL SEÑOR GONZALEZ VIDELA

JUNTA EJECUTIVA LIBERAL DIO EL "PASE" REGLAMENTARIO A TODOS SUS MINISTROS DE ESTADO. — ENTREVISTAS DEL PRESIDENTE ELECTO CON ALTOS PERSONEROS DEL LIBERALISMO. — RECONOCIMIENTO DE LA PERSONALIDAD DEL DOCTOR GREZ VALDOVINOS. — UNA INTERVENCION DEL SENADOR ALESSANDRI PALMA. — EL NUEVO GABINETE CONTARA CON LOS DOS TERCIOS DEL CONGRESO NACIONAL. — LOS NUEVOS SECRETARIOS DE ESTADO

Satisfactoriamente, como se esperaba, fué solucionado en la mañana de ayer el "impasse" político para constituir totalmente el Ministerio que acompañará al señor González Videla en su gestión gubernativa, "impasse" suscitado por la negativa de la Junta Ejecutiva Liberal para otorgar el "pase" reglamentario al Dr. Aníbal Grez Valdovinos, para que representara al partido en el Ministerio de Salubridad.

ENTREVISTA CON EL SR. GONZALEZ VIDELA

En las primeras horas de la mañana de ayer y de acuerdo con los propósitos manifestados por el Presidente Electo la noche anterior, se entrevistaron con el señor González Videla los Vicepresidentes del liberalismo, señores Manuel Bulnes Sanfuentes y Abelardo Pizarro, para buscar una solución que permitiera dejar constituída definitivamente la nueva combinación ministerial.

En esa entrevista matinal, el Presidente Electo y los dirigentes liberales, llegaron a un completo entendimiento, dirigiéndose después los señores Bulnes Sanfuentes y Pizarro Herrera a la casa liberal para dar cuenta del resultado de sus gestiones.

REUNION DE LA JUNTA EJECUTIVA

A las 11 30 de la mañana se reunía la Junta Ejecutiva Liberal para pronunciarse sobre la substitución del nombre del señor Grez Valdovinos por el del señor Fernando Claro Salas, para al Ministerio de Salubridad proposición que fué aceptada por 17 votos contra 2 y una abstención, resolución que ponía término definitivo a las gestiones iniciadas por el Presidente Electo para formar un Gabinete a base de los partidos Radical, Liberal y Comunista.

La fórmula ministerial, finiquitada exitosamente ayer cuenta con una abrumadora mayoría en ambas ramas del Parlamento, mejor dicho, con los dos tercios del Congreso Nacional.

INTERVENCION DEL SEÑOR ALESSANDRI

Antes de darse por terminada la reunión, el senador Alessandri Palma se extendió latamente respecto del acuerdo tomado ayer por la Junta Ejecutiva, rechazando a uno de los personeros propuestos para desempeñar un cargo ministerial, aprobando la directiva todas las sugerencias formuladas por el Presidente del Senado para zanjar honrosa y honorablemente la situación producida.

VERSION DE LA JUNTA

Al término de la reunión, se entregó la siguiente versión oficial:

"Presidida por D. Abelardo Pizarro, continuó a mediodía de hoy la sesión a que había sido citada la Junta Ejecutiva del Partido Liberal con el objeto de pronunciarse sobre el ingreso del Partido al Gobierno y el otorgamiento de los pases respectivos.

La Junta acordó conceder el pase solicitado por D. Fernando Claro Salas para ocupar el cargo de Ministro de Salubridad.

En seguida, la Junta aprobó, por unanimidad, el siguiente voto presentado por los Srs. Carlos Atienza, Hugo Zepeda, Raúl Marín, Roberto Barros T. y Miguel Luis Amunátegui: "La Junta Ejecutiva del Partido Liberal declara que su negativa de otorgar el pase solicitado por el Dr. Aníbal Grez para desempeñar el cargo de Ministro de Salubridad no constituyó sino el cumplimiento de su reiterado propósito de que los representantes del Partido Liberal en el Ministerio, en las actuales circunstancias políticas, estuvieran ligados, íntimamente a la directiva del Partido. Por consiguiente, el voto de la Junta de ayer reflejó sólo un pensamiento político de carácter general, que ninguna relación tiene con las relevantes condiciones de profesional, catedrático, correligionario y ciudadano que se complace en reconocer en la destacada personalidad del Dr. Aníbal Grez.

Igualmente, deja testimonio de que la actitud adoptada ayer por la Junta no importa, en forma alguna, desconocer las prerrogativas del Presidente de la República para designar, con entera libertad, a sus Secretarios de Estado".

CONFIRMACION OFICIAL

Inmediatamente de tomados los anteriores acuerdos por la Junta Ejecutiva Liberal, los señores Manuel Bulnes Sanfuentes y Abelardo Pizarro se dirigieron a la casa del Presidente Electo, señor González Videla, para comunicarle que el partido había otorgado los correspondientes "pases" a los tres Ministros que lo representarían en el nuevo Gabinete.

El señor González Videla agradeció una vez más la cooperación liberal, dándose término a las gestiones que culminaron con la constitución definitiva de la plataforma ministerial que acompañará al señor González Videla en su gestión gubernativa.

EL NUEVO GABINETE

Como resultado de las gestiones de ayer, el Gabinete del señor González Videla estará integrado por cuatro radicales, tres liberales, tres comunistas y un técnico.

Con motivo de la fusión de los Ministerios de Hacienda y Economía, las Secretarías de Estado han quedado reducidas a once, más un Ministro sin cartera, como lo es el Secretario General de Gobierno, Ministerios que serán desempeñados, por estricto orden de precedencia, por los señores:

Luis Alberto Cuevas, Interior, radical.

Raul Juliet Gómez, Relaciones, radical.

Roberto Wachholtz, Hacienda y Economía, técnico.

Alejandro Ríos Valdivia, Educación, radical.

Guillermo Correa Fuenzalida, Justicia, liberal.

Manuel Bulnes Sanfuentes, Defensa Nacional, liberal.

Carlos Contreras Labarca, Obras Públicas y Vías de Comunicación, comunista.

Miguel Concha, Agricultura, comunista.

Víctor Contreras Tapia, Tierras y Colonización, comunista.

Luis Bossay Leiva, Trabajo, radical.

Fernando Claro Salas, Salubridad, liberal.

Darío Poblete Núñez, Ministro sin cartera y Secretario General de Gobierno.

Presidente Electo agradece apoyo de la Falange

AYER VISITO AL CONSEJO NACIONAL DE ESTA ENTIDAD

El Presidente Electo, don Gabriel González Videla, visitó ayer al Consejo Nacional de la Falange con el objeto de agradecer a la Directiva de esta colectividad política la actitud adoptada por ella en el propósito de facilitar la organización del Gabinete.

Expresó el Presidente Electo señor González Videla a los dirigentes de la Falange que los propósitos patrióticos y de elevada política que ella había proclamado siempre tenían una nueva manifestación en su actitud última, al prestar toda su colaboración para las gestiones ministeriales. Les agregó que era su propósito contar en toda su gestión gubernativa con el apoyo político y parlamentario de la Falange Nacional, al cual daba especial importancia por la solvencia moral que él importa ante la opinión pública.

El Presidente Electo departió durante largo rato con los dirigentes nacionales de la Falange.

HOY SE EFECTUARA EL HOMENAJE POPULAR AL MINISTRO DEL INTERIOR

A las 13 horas de hoy se efectuará en la Quinta Asturias el homenaje que ofrecen sus correligionarios y amigos al actual Ministro del Interior y Generalísimo de la campaña electoral del señor González Videla, señor Luis A. Cuevas.

Al banquete de hoy en la Quinta Asturias, concurrirán el Presidente Electo, Ministros de Estado y representantes de todos los partidos de la Alianza Democrática y de otras colectividades políticas de Izquierda, donde el señor Cuevas cuenta con incontables amigos y partidarios.

Frente a la Casa Radical se estacionarán 20 microbuses, ofrecidos gentilmente por la Asociación de Autobuseros, para trasladar a los adherentes al homenaje al señor Cuevas en la Quinta Asturias.

INAUGURACION DEL HOGAR No 32 "DR. CARLOS CHARLIN"

El lunes próximo se efectuará en José Manuel Infante esquina de Alferez Real, a las 11 horas, la inauguración del Hogar N.o 32 "Doctor Carlos Charlín".

Este hogar ha sido auspiciado por la Municipalidad de Providencia y cuenta con todos los elementos necesarios para el mejor éxito de su misión.

Cía. de SEGUROS GENERALES

"La Chilena Consolidada"

A NUESTROS ASEGURADOS

Con motivo de la huelga iniciada por empleados de Seguros, ponemos en conocimiento de nuestros asegurados que esta Compañía y sus afiliadas, cuyos empleados han presentado pliego de peticiones, pero que a pedido de la Administración no asistirán a sus labores mientras dure el conflicto general en referencia, ha tomado las siguientes medidas en resguardo de sus asegurados:

1).— Consideraremos automáticamente renovados, sin ulterior trámite, todos los seguros vigentes, que venzan, en los ramos que opera nuestra Compañía y sus afiliadas.

2).— Hemos autorizado a nuestros principales agentes, para que acepten coberturas provisionales en los riesgos en que operamos, así que basta entregar a ellos la propuesta para que quede cubierto el riesgo.

3).— Cubriremos también provisionalmente desde la fecha del timbre de Correo toda propuesta o aviso de embarque que se nos envíe por este conducto.

Una vez solucionado el conflicto general en referencia, resolveremos sobre la continuación definitiva de las propuestas que cubriremos con pleno efecto mientras dure la situación anormal.

Rogamos tomar nota que las letras aceptadas a nuestro favor con vencimiento posterior al 30 de Octubre deberán pagarse hasta nuevo aviso en los siguientes Bancos:

La Chilena Consolidada, en el Banco de A. Edwards y Cía.;
La Comercial, en el Banco de Chile;
La Universal, en el Banco Italiano;
La Iquique Consolidada, en el Banco de A. Edwards y Cía.;
La Victoria, en el Banco de Chile;
Scottish Union, Banco de Chile.

Agradecemos a nuestros colaboradores intermediarios y a nuestros asegurados la confianza que estamos seguros nos dispensarán en esta situación.

SANTIAGO, 31 de Octubre de 1946.

CIA. DE SEGUROS GENERALES LA CHILENA CONSOLIDADA; LA COMERCIAL; LA UNIVERSAL; LA IQUIQUE CONSOLIDADA; LA VICTORIA Y SCOTTISH UNION

Lo que fué el acto inaugural de la 7.a Convención Nacional de la FIEP

INFORMACION OFICIAL

Como estaba anunciado, a las 10 horas de ayer se dió por inaugurada la sesión inaugural de la Séptima Convención de Empleados Particulares, organizada por la Federación de Instituciones de Empleados Particulares "FIEP".

Vamos a dar por orden correlativo lo que fué en detalle el gran acto efectuado por la primera central del gremio en este su gran torneo.

1) Humberto Díaz Carvajal, presidente provincial de la FIEP de Santiago, en un saludo fraternal a las delegaciones de provincia y autoridades asistentes, le cupo el cargo de dar por inaugurado este Congreso. Díaz Carvajal, entre otras cosas, empezó por dar significado a la sigla FIEP: Fraternidad, Integridad, Entereza y Prosperidad.

Hizo resaltar el heroísmo, lealtad y firme voluntad de los doscientos cuarenta delegados que han llegado hasta este Congreso desde todos los puntos del país, vale decir, desde Arica a Magallanes.

2) Sigue en el uso de la palabra el compañero Carlos Condemarini, presidente provincial de la FIEP de Atacama, quien plantea, a nombre de todos los empleados de la zona norte, las reivindicaciones de aquellos compañeros.

3) Raúl Saavedra, dirigente sindical de Magallanes, habla en nombre de su provincia y demás delegados de la zona austral, reafirmando el propósito de unidad gremial y del buen éxito de la Convención.

4) Al anunciarse el nombre del siguiente orador, la sala, puesta de pie, prorrumpió en calurosos aplausos al destacarse ante el micrófono la persona de Miguel Concha Quezada, antiguo dirigente de la FIEP, luchador incansable de la clase asalariada y hoy día Min. de Agricultura en el nuevo Gobierno.

Miguel Concha, resposado al principio, fué entusiasmándose al calor de sus propias palabras, y después de hacer un recuerdo de sus propios amigos con quienes inició sus primeros pasos en la lucha gremial, recuerda el calor de hogar de la FIEP que le enseñó a ser leal, valiente y generoso en las tareas sindicales. Recordó al gran luchador Luis Emilio Recabarren, aquel famoso Consejo 14 de los EE. PP.

Hizo recalcar que la etapa final empezada el cuatro de septiembre debe ser una realidad durante el Gobierno de G. González Videla y el deber de los empleados de cobijarse bajo el estandarte de los sindicatos, ya que las instituciones mutuales son organismos caducos que nada pueden significar para los trabajadores.

5) Toca al presidente nacional de la FIEP, señor Gonzalo Guzmán, leer su discurso en el que plantea cada uno de los problemas que atañen al gremio de los empleados particulares, y en este documento nuestro presidente nacional da muestra de su capacidad, de su lealtad y del conocimiento profundo que tiene de cada una de las materias que afligen a los empleados particulares a través del país. Son palabras de entusiasmo, son conceptos de profunda sinceridad, son ecuaciones que llevan a la realización de todos los anhelos y aspiraciones por los cuales el gremio está atento a través de todo el país. Los aplausos que durante el curso de su disertación recibiera el compañero Guzmán y los abrazos fraternales son una muestra patente de lo acertado de su disertación.

6) Se da lectura a una nota de la 'CONSIEP', en que nombra delegados fraternales a nuestra Convención y hace votos por la unidad del gremio.

7) Se lee una carta del querido senador don Elías Lafferte, en que expone que debido a labores del Partido le ha sido imposible asistir como hubieran sido sus deseos, y que delega su representación en el diputado Bernardo Araya.

8) A nombre de la CTCH toca su turno al diputado Juan Vargas Puebla. Su disertación interesantísima: "La unidad de las fuerzas obreras y empleados después que estos últimos han demostrado su madurez gremial y cívica, que los ha hecho fuertes a través de su organismo FIEP dará por resultado el cumplimiento del programa total del nuevo Gobierno", fueron, entre otras, sus textuales palabras.

9) Se dió lectura a la lista de personalidades y autoridades asistentes.

10) Habla don Luis Mandujano Tobar, Ministro del Trabajo.

11) Se da lectura a una nota de la Alianza de Intelectuales de Chile.

12) Luis Bossay Leiva, en representación del Presidente de la República, que hasta este momento no se había incorporado a nuestra Convención, nos trae su saludo afectuoso y dice que él está preocupado de los problemas del gremio.

13) Eduardo Pizarro, en nombre de la CONSIEP.

14) La FIEP paga una deuda de honor contraída con los siguientes parlamentarios, que han sido sus mejores personeros, y al efecto se encarga a los delegados provinciales de Atacama, Concepción y Magallanes, compañeros Cabello, Quilodrán y Villagrán, respectivamente, que prendan en el pecho la medalla de oro al senador don Isauro Torres, senador don Elías Lafferte y diputado Fernando Maira.

15) Son las 13.10 horas; la Convención ha llegado a su punto culminante, cuando se incorpora S. E. el Presidente de la República, don Gabriel González Videla, quien alcanza a presenciar el acto de la entrega de medallas, y en seguida es obligado por los delegados a hacer uso de la palabra. Des[...] haber sido ungido como Mandatario de Chile, le[...] la FIEP el honor de [...] do en su Séptima Conv[...] primer acto público a [...] concurrido S. E. y hech[...] su primera declaración [...] Mandatario.

"Las Cajas e Instituto[...] clase obrera, de los emp[...] demás fiscales, sus dire[...] sus consejos, por mi pro[...] lución serán elegidos de[...] quinas que éstos mismos [...] mos me presenten para [...] terminación". "Quedan [...] dos los amigos personale[...] mo último pedido "UNI[...] PERAD VUESTRAS D[...] CIAS, DADME EL I[...] PLACER DE VER TOTA[...] SOLUTAMENTE UNIDA[...] CLASES ASALARIADAS [...] PATRIA."

16) Habla el senador [...] Torres. Hace recuerdo de [...] sidencia de la Comisión [...] bajo del Senado.

La leal, heroica y c[...] FIEP, sin claudicacione[...] pre fué objeto de mi ad[...] y los empleados particul[...] ben estar agradecidos de [...] tral sindical. No ha suc[...] mismo con las otras c[...] del gremio.

17) Bernardo Araya [...] en nombre de Elías La[...] distinción de que le ha [...] objeto la FIEP y recuer[...] la CTCH celebra su Con[...] diciembre próximo, recor[...] sinuación de Gabriel Go[...] promete que en ese Congr[...] drá definitivamente estr[...] la central máxima y ún[...] los asalariados de Chile.

18) Fernando Maira, [...] el honor y la distinció[...] con orgullo lleva en el [...]

19) Oscar Rodríguez, [...] rio general, da lectura [...] en que se efectuarán los [...] tes actos, sesiones de tr[...] asambleas plenarias.

20) En el momento en [...] taba de ausentarse de [...] es llamado al micrófono [...] nistro de Vías y Obras, [...] mán Picó Cañas, quien, [...] diendo a una alusión so[...] carta que vió la luz púb[...] lo que ya estaba en est[...] construcción de cincuen[...] cuelas de artesanos, a [...] reeducar a posibles cand[...] puestos públicos, que fu[...] paces de convertirse en [...] tos productores de la [...] nacional.

21) Armando Aracen[...] dente de los empleados [...] de Seguros, actualmente [...] flicto con sus empresas, [...] la justeza de su posición [...] a la FIEP el respaldo q[...] empleados necesitan.

22) Finaliza la sesión [...] gural de la Séptima Co[...] de los Empleados Par[...] organizada por la FIEP [...] nombramiento de la C[...] calificadora de poderes, [...] aclamación quedó form[...] Candemarini, de Copi[...] dela, de Valparaíso; D[...] vajal, de Santiago; Q[...] de Concepción; Coral, d[...] co; Gallardo, de Vald[...] llagrán, de Magallanes; E[...] de Colchagua; Astudillo, [...] Fernando; Ortiz, de Lina[...] rique Santa Ana, de San[...] Lara, de Talca.

A las 14.30 horas se [...] la sesión inaugural de la [...] vención.

Autoridades y personalidades asistentes

Excmo. Sr. Presidente de la República, señor Gabriel González Videla.

Ministro del Trabajo, don Luis Mandujano Tobar.

Ministro de Vías y Obras, don Germán Picó Cañas.

Senadores, señores Isauro Torres, Rudecindo Ortega, Carlos Alberto Martínez, Gustavo Jirón, Pedro Opitz.

Diputados, señor Luis Bossay Leiva, Bernardo Leyton, Fernando Maira, Bernardo Araya, Juan Vargas Puebla, Angel Faivovich, Alfredo Rosende Verdugo, Alejandro Ríos Valdivia, Hermes Ahumada, César Godoy Urrutia, representante de la CTCH Nacional Humberto Harbín; Subsecretario de Salubridad, Rafael Garretón; ex Ministro del Trabajo, Leonidas Leyton; nuevo Ministro de Agricultura, Miguel Concha Quezada; Vicepresidente Ejecutivo de la Caja de la Habitación, Abraham Alcaíno; presidente Nacional de la CONSIEP, Eduardo Pizarro; presidente de la Sociedad de Empleados de Comercio, Luis Bernal Cantuarias; Intendente de Concepción, José Sanhueza; consejero de la Caja de Previsión, de EE. PP. Alberto Mermod; consejero del Servicio Médico Nacional, Edmundo Correa; miembros del Consejo Superior del Trabajo, Oscar Rodríguez Ramírez, René Labarca L. Víctor, Seco, Gilberto Céspedes Toro; miembros de la Comisión Mixta Central de Sueldos, Carlos Rubio, Daniel Reyes, Ismael Espinoza, Gabriel Cáceres.

Además se han hecho representar en esta Convención por delegados directos las provincias de Arica, Tarapacá, Antofagasta, Aacama, Coquimbo, Valpariso, Aconcagua, Santiago, O'Higgins, Colchagua, Curicó, Talca, Maule, Ñuble, Concepción, Bío-Bío, Cautín, Temuco, Valdivia, Osorno y Magallanes.

MANIFESTACION A PROFESORES DE LA ESCUELA N.o 25

En la Quinta Los S[...] Apoquindo, se efectuó la [...] tación ofrecida en hono[...] profesores de la Escuela [...] que se retiran del servic[...]

En nombre de los fe[...] agradeció la profesora, Ana M. Hermosilla.

Una Gran

FIESTA del PUEBLO

CON MOTIVO DE LA TRANSMISION DEL MANDO PRESIDENCIAL

A pedido del Presidente de la República

GABRIEL GONZALEZ VIDELA

Más de mil artistas chilenos y extranjeros ofrecieron su concurso para este festival sin precedentes en nuestro país.

A las 20 horas: Acto Oficial en la Plaza de la Constitución.

A las 21 horas: Se iniciará el Festival Popular en las Plazas Bulnes y Libertad.

A las 23 horas: Fondas Populares y Concurso de Cuecas en la Avenida 12 de Febrero (Bulnes).

15 ESCENARIOS ACTUARAN SIMULTANEAMENTE.

16 FONDAS, 20 BUFFETS, TOMBOLAS Y ENTRETENIMIENTOS.

TEATRO, CINE, MUSICA, CANCIONES, BALLETS, CIRCO, y una espectacular carrera de antorchas por todos los barrios de Santiago.

MAÑANA 3 DE NOVIEMBRE DESDE LAS 20 HORAS HASTA LAS 2 DE LA MADRUGADA

EL COMITE ORGANIZADOR.

La Convención Nacional de la FIEP

CONTINUACION DE LA NOMINA DE DELEGADOS

28 Sindicato Profesional de EE. Cía. Chilena Elect. Santiago
Sr. Julio González
Sr. Juan González Pérez

29 Sindicato Profesional de los EE. Caja Nac. de Ahorros Stgo.
Sr. Javier Acuña Wilson
Sr. José Manuel Cortés Guerra

30 Sindicato Profesional EE. Cía. Seg. La Previsión y Provincia
Sr. Elías Alarcón Lacourt

31 Sind. Profesional de EE. PP. Duncan Fox Cía. Ltda. Concepción
Sr. Gonzalo Hernández Roura

32 Sind. Profesional EE. Standard Oil Co. Chile — Santiago
Sr. Tulio Barrios Fischer
Sr. Arturo Menanteaux Constancin

33 Sindicato Profesional Empleados Shell Mex Santiago
Sr. Máximo Sol Sol
Sr. Heriberto Cifuentes

34 Sindicato Profesional Choferes Microbuses Mapocho Tobalaba
Sr. Alfredo Farías Ruz

35 Sindicato Mixto de Empleados y Obreros de Empart Santiago
Sr. Hernán Ramírez Riveros
Sr. Ernesto Eslava

36 Sindicato Profesional de Empleados Universo — Santiago
Sr. Humberto Díaz Carvajal
Sr. Sergio Orellana Avaría

37 Sindicato Profesional Soc. Coop. OO. Cía. Chilena Electricidad
Sr. Manuel Olivares Arancibia.
Sr. Rufino García M.

38 Sindicato Profesional de Empleados de Bahía — Valparaíso
Sr. Juan Rojas Castillo
Sr. José Ruiz Tagle Parga

39 Sind. Prof. de Personales de Emp. Periodísticas Valparaíso
Sr. Carlos Escobar Rivadeneira
Sr. Luis Vargas Martínez

40 Sindicato Profesional de Empleados CADSO Chillán
Sr. Manuel de la Barra García
Sr. Francisco Lizama Carriel

41 Sindicato Profesional de EE. y OO. Diario Austral Temuco
Sr. Alfonso Alvarez Figueroa
Sr. Luis Sotz Castro

42 Sindicato Profesional de Empleados Particulares La Calera
Sr. Eduardo Godoy García
Eduvin Escobar San Martín

43 Sindicato Profesional de Empleados Particulares Cauquenes
Sr. Luis Salgado González
Sr. Raúl Madariaga Novoa

44 Sindicato Profesional de Empleados Part. Punta Arenas
Sr. Angel Raúl Villagrán Villagrán

45 Sindicato Profesional Mixto de EE. y OO. Cadso Antofagasta
Sr. Félix Alvarado Montt

46 Sindicato Prof. de EE. de la Caja Nacional Ahorros Antofagasta
Sr. Filidor Reyes Martínez
Sr. Luis Francisco Carreño Martínez

47 Sindicato Profesional de Empleados Particulares de San Bernardo
Sr. Temístocles Uribe Pérez
Sr. Manuel Donoso Coloma

48 Sindicato Profesional de Empleados Farmacia Aconcagua
Sr. Luis Bravo Osses

49 Sindicato Profesional Oficial Marina Mercante Nacional Valpso.
Sr. Enrique Mac Millán S.
Sr. Ramón Barrera Donoso

50 Sindicato Profesional de Empleados Cía. Teléfonos Temuco
Sr. Alfonso Godoy L.
Sr. Mauricio Sotz

51 Sindicato Profesional de Empleados Cadso Los Angeles
Sr. Alamiro Osorio Araya
Sr. Eduardo Eluchans Lorca

52 Sindicato Profesional de EE. Siam Di Tella S. A. Santiago
Sr. Baldomero Fernandois Silva

53 Sindicato Profesional Soc. Coop. Ferroviario Consumo
Sr. Oscar D'Alencon Jiménez
Sr. Alfredo Araya Wilson

54 Sindicato Profesional de EE. PP. de Vías y Comunicaciones
Sr. Ismael Fuenzalida Pérez
Sr. Jorge Rojas Rojas

55 Sindicato Prof. de EE. Farmo-Química del Pacífico Llay-Llay
Sr. Salvador Sánchez Lira

Sr. Francisco Carrillo Salinas

56 Sind. Pro. de EE. Emp. Nac. Transporte Colectivo—Valparaíso
Sr. José Núñez Bruna
Sr. Víctor Olmedo Pávez

57 Sindicato Profesional de Empleados Particulares Parral
Sr. Octavio Carrasco Alvarez
Sr. Luis Ortiz Rojas

58 Sindicato Profesional de Empleados de la Producción
Sr. Ramón Gálvez Miranda
Sr. Higinio Godoy Días

Siam Di Tella [...]

Cítase a junta gener[...] traordinaria de accionis[...] la Sociedad Industrial [...] cana Maquinarias Di T[...] A. (SIAM Di Tella), p[...] día 7 de noviembre d[...] a las 13 horas, en el lo[...] cial, Alameda B. O'H[...] 940, a fin de pronuncia[...] bre aumento del capit[...] cial, adaptar los Estatu[...] Reglamento sobre Soc[...] Anónimas, modificar l[...] tículos pertinentes de E[...] tatutos, y fijar su text[...] nitivo. El Registro de [...] nistas permanecerá c[...] desde el 30 de octubre [...] so hasta el día de la [...] inclusives.

EL GERE[...]

CAMISERIA BARCELONA

PUENTE 593 esq. Sto. Domingo — La Primera de Santiago

EXTRAORDINARIA LIQUIDACION CON GRANDES REBAJAS DE PRECIOS

PARA CABALLEROS

CAMISAS de Popelina nacional, fantasía, listada, con 2 cuellos y puños de repuesto, 2 por $ 180, cada una ... $ 98.—
CAMISAS de popelina nacional a listas, en tonos azul, plomo y beige, con cuello unido, 2 por $ 250, cada una ... 135.—
CAMISAS de popelina americana, con 2 cuellos, o cuello unido, fantasías de mucho gusto, 2 por $ 300, cada una ... 165.—
TROPICAL en brin, colores unidos, beige, plomo, celeste, blanco, 2 por $ 180, cada una ... 98.—
BLUSON gamuza, con porche en el pecho, especial para deporte, campo o playa, en todos los colores, rebajado, a ... 75.—
CAMISETA sport, artículo fino, semi pelnado, solamente a $ 22, y.. 20.—
SLIP tejido elástico, modelo olímpico, a ... 45.—
CALCETINES fantasía, colores y dibujos de novedad, a $ 9.80, 3 por 27.—
SUSPENSOR de cuero gamuza, solamente, a ... 52.—
PIJAMA de popelina gruesa nacional, de mucha duración, colores bien seleccionados, rebajado, a.. 160.—
CORBATAS de seda, el surtido más completo, cada una, desde ... 19.80

PARA SEÑORAS

CALZON jersey tipo corriente, a .. $ 13.60
CALZON jersey, punto, fantasía en todos los colores, a ... 18.80
CALZON jersey, crepé, todos los colores, a ... 26.40
BATA en tela estampada, toda abierta, con botones de fantasía, modelo asentador, con adornos de zig zag, solamente a ... 150.—
BATA para calle, con buenas telas importadas, fantasías de mucho gusto, corte y modelos elegantes, gran variedad de telas, modelos, colores, de gusto refinado, desde $ 290, a ... 170.—
CAMISETA de jersey, sin mangas, colores rosa, celeste, carne, amarillo, con terminación de festos, de seda, a ... 13.80
CAMISON de jersey, con cuello, manga larga, al bajo precio de ... 59.80
DELANTALES, para la casa, para empleadas, para la cocina, el surtido de modelos y calidades, es grande, a precios bajísimos.
MEDIAS, PAÑUELOS, SOSTENES, GUANTES, TOALLAS etc., etc.

SE REMITE A PROVINCIAS CONTRA REEMBOLSOS. SOLICITE CATALOGO CASILLA 1325.

PARA NIÑOS

TROPICAL media manga, buena tela, en color beige, perla, celeste para 15 a 16 años $ 85, 12 a 14 años $ 70, de 5 a 11 años ... 60.-
CAMISA sport media manga, en popelina listada, para 12 a 15 años $ 55, de 6 a 11 años, $ 50, de 2 a 5 años ... $ 45.—
PIJAMAS, desde ... 65.—
BLUSON gamuza, aborlonado, media manga, colores burdeos, beige, verde, azulino, perla y blanco, a $ 68, $ 63, y, según tamaño 55.—
SUSPENSOR, cuero gamuza, rebajado, ... 42.—
SLIP, tejido elástico, muy durable, modelo atlético, para 2 a 6 años 38.—
CALZON tricot, pierna festoneada, muy buena calidad, en colores carne, rosa, celeste, para 6 a 8 años, $ 15, para 2 a 4 años ... 13.—
COMBINACIONES, haciendo juego con BOMBACHA, de gamuza o de algodón mercerizado.
CAMISONES, varias calidades, ZAPITOS y PIJAMAS, con pie para todas las edades.
DELANTALES con vuelos. FALDITAS con tirantes muy práctico para campo y playa, surtido completo en tamaños y muy bonitas fantasías para niñitas.

PRECIOS FIJOS

ne Greve
rnández.-

maturamente arrebata
intenso cariño de los
a rodeaban, ha partido
aje inexorable a la eter
el mismo día en que la
da memoria de los
os amados se recuerda
mperioso afecto por los
nes cristianos.
a cruel enfermedad, o
esignio del cielo, sego
or los encantos de sus
s años, que eran la día
alegría del hogar.
ntos tuvieron la ventu
e conocerla, deploran
en la íntima amargura
desconsuelo, la parti
un angel, que acaso an
a reunirse cuanto an
on sus queridos padres

DON GERMAN LUIS HIDALGO.—
En el aniversario de su muerte, se rezará una misa el domingo 3 de noviembre, en la Gratitud Nacional a las 10 horas. Se invita a sus amigos y relaciones.

EL SR. RENE MONTAU MOREIRA.—
Ha fallecido el señor René Montau Moreira, vinculado a conocidas familias de esta capital.
Desaparece el señor Montau a la edad de 34 años cuando aún mucho se podía esperar de sus condiciones de esfuerzo y de hombre de bien. Su fallecimiento será con toda justicia hondamente lamentado, pues en todos los círculos de su actuación se le profesaba especial estimación, en mérito de sus relevantes cualidades.

MISA.—
Con motivo de haberse cumplido un mes del fallecimiento del recordado caballero don Nayib Calás T., mañana a las 10 horas se oficiará una misa en su memoria, en la iglesia ortodoxa de San Jorge, calle Santa Filomena
La familia invita a sus parientes y a los que fueron sus amigos.

que años antes se dieron cita eterna en la luz indeficiente del Más Allá inefable.
Sus funerales se efectuarán hoy, después de una misa que por su felicidad ultraterrena se rezará en la capilla del Cementerio General, a las 11 horas.

Aniversario de la Unión Soviética.-

Circula la siguiente invitación:
"El Embajador de la Unión de las Repúblicas Socialistas Soviéticas y la señora de Zhukov tienen el honor de invitar a Ud. a la recepción con motivo del XXIX aniversario de la Revolución Socialista de octubre, que tendrá lugar en la Embajada el jueves 7 de noviembre de 19 a 21 horas".

COCKTAIL.—
Don Carlos Hoerning y señora Aida Stehr de Hoerning ofrecerán el lunes 4 un cocktail en su residencia de calle Ejército.

ENFERMOS.—
De gravedad, don Oscar Herrera Frederick.
—En la Clínica Santa María se encuentra enferma la señora Emma Litvak de Rider.

NACIMIENTOS.—
Han nacido:
En la Clínica Santa María ha nacido un hijo de don Luis Arenas Aguirre y de la señora María Franco de Arenas.
—En la misma clínica, una hija de don Guillermo Lazcano Fuenzalida y de la señora María Bezanilla de Lazcano.

DEL EXTRANJERO.—
De Río de Janeiro y Buenos Aires han regresado don Carlos José Errázuriz Eyzaguirre y señora María Mackenna de Errázuriz.

MATRIMONIO.—
Ayer se efectuó privadamente el matrimonio de la señorita Lydia Ernst L. y del señor Otto Held L.

MATRIMONIOS.—
Circulan las siguientes invitaciones.
Víctor Mena Larrain y María Inés Arroyo de Mena, participan a Ud. el matrimonio de su hijo Eduardo con la señorita Isabel Keymer Fresno, y le invitan a la ceremonia religiosa que se efectuará en la Iglesia de los RR. PP. Franceses, el domingo 10 del pte., a las 12 horas.
Stgo., noviembre de 1946.
"Juan Enrique Cerda Kenrich y Zulema Sanz de Cerda participan a Ud. el matrimonio de su hijo José Francisco con la señorita Linette Taverne Lachaise, y le invitan a la ceremonia religiosa, que se efectuará en la Iglesia de los RR. PP. Franceses el domingo 19 de noviembre a las 17 horas.
—Hoy será bendecido en la Parroquia de la Asunción el matrimonio de la señorita Adriana Jiménez Moya con el señor Eugenio Levin Thaon

VIAJEROS.—
Se han dirigido a la Hacienda "El Budi", en Cautín, los señores Arturo Alessandri Rodríguez y Oscar Garcés Silva.
— A Talca el señor Alvaro Donoso y el señor Jorge Donoso Gatica.

El Presidente de la República y señora de González Videla recibirán, en el Palacio de la Moneda, el día 3 de Noviembre, de 7,30 a 9, a los representantes de los Poderes Públicos, altos funcionarios de la Administración, parlamentarios, delegados de las Fuerzas Armadas, delegaciones sindicales, políticos y relaciones sociales.

Festejos a las Delegaciones Extranjeras.-

Circulan las siguientes invitaciones:
"El Vicepresidente de los Estados Unidos del Brasil, y señora de Nereu Ramos tienen el agrado de invitar a Ud. a la recepción que ofrecen el viernes 8 de noviembre en la Embajada del Brasil, de 19.30 a 21.30 horas Santiago, noviembre de 1946"
—"El Embajador de los Estados Unidos de América y señora de Bowers tienen el agrado de invitar a Ud. a una recepción que ofrecerán en la Embajada el domingo 3 de noviembre de 19 a 21 horas, en honor del señor Almirante de la Flota, don William Leahy, y la delegación norteamericana a la transmisión del Mando. Santiago octubre de 1946."
—"El Alcalde de Santiago tiene el agrado de invitar a usted a la recepción que la Ilustre Municipalidad ofrecerá en el Palacio Cousiño, el sábado 2 de noviembre próximo, de 20 a 22 horas, en honor de S. E. el Presidente Electo de la República y de las Misiones Especiales concurrentes a la ceremonia de la transmisión del Mando Presidencial. Santiago, octubre de 1946."

DE ANTOFAGASTA.—
Por vía aérea llegó ayer a esta capital el periodista don Luis Méndez Mella, director de "El Abecé", de Antofagasta.

A BUENOS AIRES.—
A Buenos Aires se han dirigido don Ricardo Cox Méndez y la señora Victoria Cox de Fernández.
—A Buenos Aires regresó don Juan Manuel Bengoiza
—A esa capital se ha dirigido la señora Matilde Hurtado de Costabal.

COMISION DE SEÑORAS DEL ROTARY CLUB.—
El Directorio de la Comisión de Señoras del Rotary Club de Santiago, invita a sus consocias a participar en las visitas a las obras sociales de la Semana del Niño de 1946, la que tendrá lugar el próximo martes a las 9.30 de la mañana y 2 de la tarde.
En ambos casos las comisiones saldrán desde la Secretaría del Rotary Club, ubicada en Agustinas 1111, 6.o piso, a las horas señaladas.

Baile en la Moneda.-

"El Presidente de la República y la señora de González Videla tienen el agrado de invitar a Ud. al baile que ofrecerán en el Palacio de la Moneda el día lunes 4 de noviembre, a las 23 horas, en honor de las Misiones Especiales a la Transmisión del Mando".

EN EL HOTEL CARRERA.—
Recepción en honor del Excmo. señor Francisco Castillo Nájera, Ministro de Relaciones Exteriores de México
El Excmo. señor Embajador de México en Chile, señor Francisco del Río, ofreció anoche una recepción en el salón de honor del hotel Carrera al Excmo. Sr. Francisco Castillo Nájera, Ministro de Relaciones Exteriores de México y presidente de la delegación de dicho país a la transmisión del Mando Presidencial de Chile.

—Manifestación en honor de la señorita Berta Arias Machado: Sus compañeros de labores de la Firma Siam Di Tella le ofrecerán esta tarde una manifestación en el hotel Carrera, para despedirla con motivo de retirarse de dicha casa comercial.

MATERNIDAD
"LUISA KAPLAN"
ARTURO PRAT No 139
TELEFONO: 83128
SERVICIO MEDICO PERMANENTE

INDUSTRIA
NECESITA HOJALATERO BRONCERO PARA PLAQUE.
Sto. Domingo 3703-A
De 8 1/2 a 12 A. M.

NO SE PRODUJO LA MAREJADA QUE ESPERABAN CON ALARMA EN HAWAI

HONOLULU, 1.o— (U. P.).— No se produjo la marejada que la Marina norteamericana había prevenido azotaría hoy las islas Hawai a determinada hora, motivo por el cual los habitantes de las costas comenzaron a regresar a sus hogares que habían abandonado horas antes.
El cuartel general de la escuadra del Pacífico avisó que la marejada causada por el temblor de tierra en las Aleusianas azotaría las islas Hawai a las 5.49 A. M., hora local, o sea las 4.19 P. M., hora de Greenwich. A las 7 A. M., hora local unas pocas olas de gran tamaño se estrellaron en las costas de Ohau, pero poco después el mar fué normalizándose.
Miles de habitantes de las zonas costaneras al norte de Diamond Head, muchos de los cuales sufrieron la destrucción o daños durante el maremoto que afectó a las islas el 2 de abril último que causó la muerte de 173 personas y 291 quedaron heridas y dejó a miles sin techo fueron avisados por la policía y rápidamente se refugiaron en las serranías aledañas una hora antes que se produjera la marejada.
El nivel del mar subió mucho cerca de Kuco Head, al nordeste de Diamond Head, pero no hubo oleaje violento.
Según informaciones recibidas de Washington en los sismógrafos de la Universidad de esa capital se registró a las 11.19 A. M., hora de Greenwich, un temblor de tierra en la zona de las Aleusianas. El fenómeno ocurrió probablemente en el mismo lugar que el registrado en la medianoche del miércoles, pero los temblores de hoy fueron "considerablemente más violentos".

El Duque de Windsor visitó a C. Attlee

LONDRES, 1.o— (UP).— El Duque de Windsor, visitó esta mañana al Primer Ministro Attlee en el Número Diez de Downing Street. El Duque permaneció con Attlee alrededor de un cuarto de hora.
Se ha mencionado el nombre del Duque en relación con diversos importantes nombramientos políticos, incluyendo las gobernaciones de Australia y Gibraltar, pero fuentes muy bien informadas insisten en que el Duque no recibirá ningún gran nombramiento de la Corona
Estas fuentes no atribuyen a la visita del Duque al Número Diez de Downing Street ningún significado fuera del de una visita de cortesía.
LONDRES, 1.o— (UP.) — El vespertino "The Star", en una información con títulos a toda página, dice hoy que el Duque de Windsor fué informado por el Primer Ministro Attlee en las oficinas de éste último en la calle Downing, que no hay ningún puesto disponible para él.
El corresponsal del Star dice "tengo entendido que el Duque dijo a Mr. Attlee que está dispuesto a aceptar cualquier puesto que pueda quedar vacante y que se considere adecuado para él".
El último cargo del Duque fué el de Gobernador de Bahamas. Ha estado residiendo en París desde que renunció a él. Varias semanas regresó a Inglaterra en compañía de la Duquesa, norteamericana de nacimiento, en su primera visita a este país juntos desde 1939. Proyectan partir hacia Estados Unidos la semana próxima.

Tres nuevos barcos encargó Argentina

LONDRES, 1.o— (UP).— El Gobierno argentino firmó contrato con Vickers-Armstrong para la construcción de tres barcos de pasajeros y carga, de 18 nudos de velocidad, según se anunció hoy.
Los barcos serán de 18.000 toneladas. El contrato ha sido firmado a raíz de una visita de peritos navieros a Buenos Aires para dar al Gobierno argentino informaciones técnicas completas acerca de los barcos proyectados.
Con estos buques, se eleva a siete el número de los construidos o en construcción para Argentina en el Reino Unido. Se informa que hay otros siete en proyecto pero hasta ahora no se ha dado ningún anuncio oficial.

Mató a sus 5 hijos para evitarles el contagio de T.B.C.

GUANICA (Puerto Rico), 1.o —(UP).— Una madre de 28 años de edad, acosada por el temor de que sus seis hijos pudieran contagiarse de la tuberculosis de su padre, dió muerte a cinco de ellos, hirió de gravedad al sexto, y luego atentó contra su propia vida, en tanto que su esposo contemplaba impotente esta escena desde su lecho de enfermo.
Eloisa Casiano de Sáez apuñaleó primero con un cuchillo de mesa a su hijita Gloria, de cinco meses. Luego atacó a Elsie, de año y medio, que dormía en su camita. Siguió después de cama en cama, hiriendo a sus hijos en la garganta. Uno de ellos, de 8 años, consiguió huir con diversas heridas. La madre en seguida se enterró a sí misma el cuchillo en la garganta.

11 muertos en choque de trenes en México

VERACRUZ (México), 1.o — (UP).— La Compañía Ferroviaria Tehuantepec informó que en un choque de trenes de pasajeros ocurrido el jueves en el Estado de Oaxaca, entre las estaciones de Misantla y La Mata, resultaron 11 personas muertas y un número indeterminado de heridos.
Las máquinas de ambos trenes quedaron inscrustadas debido al choque, y la mayoría de los vagones de ambos trenes saltaron de las vías. De Veracruz salieron anoche dos trenes de socorro hacia el lugar del accidente.

5 MUERTOS EN BRASIL
RIO DE JANEIRO, 1.o— (U. P.).— Cinco muertos y 15 heridos resultaron en un accidente ferroviario ocurrido en la estación de Espraido, cerca de la ciudad de Brotas, en el Estado de Sao Paulo.
El accidente se produjo debido a que el tren entró por una vía equivocada.

MUSICA

NUEVO PROGRAMA DE LA COMPAÑIA DE PEREZ FERNANDEZ

El público, entre el cual se notaba la asistencia de miembros de las Delegaciones colombiana, peruana, venezolana, argentina, ecuatoriana y española a la Transmisión del Mando Presidencial, premió con verdaderas ovaciones a presentación de algunas estampas y números, que como: "Idilio"; "Chicha y Tondero"; "Ay San Juan, San Juan!"; "Alegre Campeano"; "De Terciopelo Negro" y "Noche Buena en Granada", son representativos de la vida y costumbres de los países representados por dichas Embajadas. Mereció clamorosos aplausos la presentación del cuadro chileno, dado a conocer por Joaquín Pérez Fernández en otros pueblos de América "En la Enramada", "Danza de la Pena Negra"; "El Joven, Lagarterano"; "Al lado de mi Cabaña"; "Ecos de Asturias" "Yo no quiero el Molinero" "Viejito"; "Danza de la Gitana" y las interpretaciones a dos pianos de los notables concertista Sofía Knoll y Alfredo Rodríguez Mendoza.
Hoy sábado habrá solamente función vermouth y mañana domingo tres grandes funciones siendo la matinée con gran rebaja de precios en todas las localidades.

HOY SE PRESENTAN EN EL MUNICIPAL LOS COROS POLIFONICOS DE CONCEPCION, BAJO LA DIRECCION DE ARTURO MEDINA

Hoy a las 22 horas tendrá lugar en el Teatro Municipal la única presentación que harán este año en Santiago los Coros Polifónicos de Concepción, dirigidos por Arturo Medina, en una función de gala, organizada por el Instituto de Extensión Musical de la Universidad de Chile, en honor de las misiones diplomáticas que se encuentran en Santiago con motivo de la Transmisión del Mando Presidencial.
Los Coros Polifónicos de Concepción han sido ya consagrados en las capitales sudamericanas en donde han actuado como el conjunto de mayor significación de cuantos existen. En las presentaciones que hicieran en el Teatro Colón de Buenos Aires y en el Teatro Solís de Montevideo, la crítica los recibió como a la más alta expresión del canto polifónico de la actualidad. Ahora se presentarán en un programa que incluye varias obras de estreno, y que comprende composiciones de Palestrina, T. L. de Victoria, Lassus Vecchi, J. S. Bach, Brahms y otras
Desde el anuncio de este único concierto de los Coros de Concepción ha habido extraordinaria demanda de entradas. Por esta razón se nos encarga rogar al público reserve hoy mismo sus localidades. Los precios son de $ 60 platea, $ 45 platea alta, $ 25 balcón, $ 11 anfiteatro y $ 5 galería.

HOSTERIA PROVIDENCIA
PROVIDENCIA 1590 · TELF. 46291
GRAN SURTIDO
en pescados y mariscos con la mejor cocina de Santiago.
Cocktail y Comida Danzant
AMENIZADOS POR LA ORQUESTA DEL MAESTRO OSVALDO SILVA
Abierto hasta las 2 A. M.
Ordenes para banquetes y recepciones. Despacho a domicilio.

KYWAYS INTERNATIONAL
HUERFANOS 1223
FIC. 72-B — TEL. 81768
IONES DE CARGA Y DE SAJEROS — SERVICIO RMANENTE A LOS ESTAS UNIDOS CON ESCALAS LIMA, GUAYAQUIL, BAIBOA Y MIAMI.
RESERVA DE PASAJES E INFORMACIONES
AGON-LITS COOK, Agustinas 1058, Fono: 65533
VIT, Moneda 930, Fono: 85248.
XPRINTER, Agustinas 1074, Fono: 80239.
TVAK, Bandera 191, Fono. 62460.
LLALONGA, Agustinas 1050, Fono: 85225.
RAVION, Bandera 163, Fono: 61178.
RANSPORTES UNIDOS, Agustinas 1139, Fono: 64296.
SKYWAYS
SIGNIFICA SEGURIDAD, RAPIDEZ Y COMODIDAD

CASA IMPORTADORA
NECESITA ARRENDAR OFICINAS EN BAJOS
7 - 9 PIEZAS O CASA ANTIGUA, RADIO ALAMEDA — SANTO DOMINGO — SAN MARTIN — MAC IVER.
OFERTAS CON PRECIOS, A:
CASILLA 3922

SANDALIAS RUDLOFF
VALDIVIA
HUERFANOS 1032

Tome Mandarina Brockway
M.R.
ES DELICIOSA

Hoy se debatirá el asunto español; Polonia pidió ruptura de relaciones

Se discutirá probablemente en sus líneas generales y se entregará a una subcomisión su estudio en detalle.

LAKE SUCCESS, 1.o (UP).— El discutido asunto español será presentado nuevamente a discusión mañana sábado, cuando se reúna por primera vez el importante Comité N.o 1 de Política y Seguridad.

El problema español es el último de los diez temas en la Orden del Día del Comité, y consiste por el momento en la petición hecha por cuatro países europeos y Venezuela, que se estudien las relaciones entre el Gobierno franquista y los distintos organismos afiliados a las Naciones Unidas.

El procedimiento usual es abrir el debate general sobre temas en la Orden del Día, y luego crear varios Sub Comité para estudiar los distintos asuntos, e informar al Pleno del Comité.

Por lo consiguiente, es probable que mañana se discuta el asunto español en términos generales, dejando luego el problema en manos de un subcomité, para que realice un estudio detallado.

No hay dudas que la mencionada ponencia de cinco naciones, no será la única sobre España, y que el problema será atacado por todos sus lados y con variadas mociones, todas ellas encaminadas a hacer algo concreto para solucionarlo.

Por de pronto, los países latinoamericanos que no mantienen relaciones diplomáticas con Franco, están esperando el momento oportuno para presentar sus mociones, pidiendo la ruptura diplomática colectiva, y posiblemente, otras sanciones más.

MOCION POLACA

LAKE SUCCESS, 1.o (UP).— Polonia pidió hoy a las Naciones Unidas la ruptura de relaciones diplomáticas con el Gobierno del General Franco.

El delegado de Polonia sometió dos ponencias que fueron entregadas al Secretario General Trygve Lie, para ser consideradas por la Asamblea. En una de ellas pide a los miembros de la NU, la ruptura de relaciones diplomáticas con España, y en la otra recomienda que no se permita al Gobierno de Franco ingresar en las organizaciones e instituciones dependientes de la NU.

Hungría desea iniciar inmediata negociación de minoría con Praga

LONDRES, 1.o— (U. P.).— Una fuente húngara autorizada dijo hoy que Hungría deseaba iniciar inmediatamente negociaciones con el Gobierno checoslovaco, con referencia a la minoría húngara en Eslovaquia, que llega a 600.000 personas.

Los checos y húngaros estaban comprometidos a comenzar estas negociaciones dentro de los seis meses siguientes a la ratificación del tratado de paz con Hungría, pero los húngaros están deseosos de solucionar ese problema prontamente.

El Gobierno húngaro ya ha solicitado a los checos el nombramiento de una delegación y que fije fecha para la iniciación de las negociaciones, que serán realizadas parcialmente en Praga y Budapest.

Los húngaron siguen acordando la respuesta checa. La delegación húngara está presidida por el Ministro de Relaciones Exteriores, Janos Gyoengyoewky.

La fuente húngara aludida dijo que Hungría aceptaría un cambio de poblaciones sobre una base voluntaria, sólo sobre las mejores condiciones humanitarias posibles.

La delegación húngara recomendará a los checos imitar las estipulaciones del intercambio húngaro-yugoeslavo de poblaciones que excluye en forma total cualquier medida obligatoria y da un plazo de tres años para poner término a los traslados.

El Gobierno húngaro recibiría a la mayor parte de los húngaros de Checoeslovaquia, sólo si Checoeslovaquia acepta rectificaciones en su frontera para permitir a Hungría ofrecer hogares a los campesinos húngaros expulsados de Eslovaquia. Si los checos y húngaros no logran ponerse de acuerdo sobre la delicada cuestión de la minoría, enviarán el asunto de nuevo a los Cuatro Grandes. Círculos húngaros creen que los checos fortificarán poderosamente la cabeza de puente del Danubio al sur de Bratislava, que el tratado de paz con Hungría ha aumentado en casi 300 millas cuadradas. Con este aumento de superficie, la cabeza de puente es lo suficientemente grande como para poder ser transformada en un poderoso Gibraltar danubiano, que controle la totalidad del curso medio del Danubio.

Si alguna vez llegase a producirse una nueva conflagración podrían trasladarse grandes contingentes de tropas a esa cabeza de puente, permitiendo a los checos unirse con los yugoeslavos asilando a Hungría desde el occidente.

Pronta revisión de la Constitución pidió De Gaulle a los franceses

PARIS, 1.o— (U. P.).— (Por Herbert J. King).— El General Charles de Gaulle, en una severa declaración que hizo a la prensa, exhortó al pueblo de Francia a que den sus votos a los partidos que garanticen hacer una inmediata revisión de la Constitución recientemente aprobada en un plebiscito nacional.

En su declaración De Gaulle condenó la forma de gobierno de coalición de los partidos comunista, socialista y popular republicano, calificándolo de impotente. Esto equivale a pedir al pueblo de Francia que arroje a los comunistas del poder y vote por un solo partido conservador que luego cambiaría el texto de la Constitución.

Las demandas de De Gaulle son que la Constitución sea modificada de manera que consulte una mayor separación de los poderes Ejecutivo y Legislativo y también que el Presidente de la nueva República sea una elemento real y vital en la vida política del país y no, como lo dispone el texto actual de la Constitución, que lo convierte en una mera figura decorativa, sin otra facultad que la que los partidos en el poder estén dispuestos a concederle.

Desde hace tiempo se ha sabido que De Gaulle cree que un conflicto entre las potencias del este y el occidente es más o menos inevitable y es su deseo proporcionar al país un Poder Ejecutivo fuerte, que tendría amplias facultades para gobernar al país en un caso de emergencia.

Los partidos de derecha se han mostrado muy vagos hasta ahora en sus campañas electorales y han aguardado con ansiedad la declaración del General De Gaulle, que les proporcionará la base para construir su plataforma política.

Ahora el asunto ha sido colocado ante el país: ruptura total con las izquierdas y revisión inmediata de la Constitución aprobada el 13 de octubre por una escasa mayoría, de 9.263.496 votos contra 8.143.981. Los electores inscritos sumaban 26.203.469 lo que quiere decir que una gran parte de los franceses, o sea, más de 8.400.000 electores, no votaron. Su opinión, por tanto, no es conocida. De sus votos depende el resultado de las elecciones generales del 10 de noviembre.

Reducen las fuerzas de EE. UU. en Berlín

BERLIN 1.o— (UP).— El Teniente General Lucius D Clay, Vicegobernador Militar norteamericano, ha reducido la cantidad de tropas norteamericanas en Berlín en un 30 por ciento, según lo anunció hoy el Coronel Brian L. Milburn, jefe del nuevo comando creado en esta capital.

Milburn dijo que la reducción es efectiva a partir de hoy y que ahora el número de las fuerzas norteamericanas llega a 7.800 soldados, probablemente "bastante menos", que los que tienen en la ciudad cualesquiera otra de las tres potencias ocupantes.

El máximo de tropas norteamericanas que ha habido en Berlín ha sido de 28.000 hombres en el otoño de 1945.

Houdini vuelve a faltar a la cita

DETROIT, 1.o.— (U. P.).— El espíritu del escurridizo Harry Houdini, no volvió anoche del gran Más Allá.

A toque de medianoche se apagaron las luces, y sólo dos cirios quedaron ardiendo junto a una silla, donde el gran mago tenía que sentarse si aparecía. Sobre la silla estaban uno de sus libros, su retrato, y un par de esposas que él empleaba en sus trucos de desaparición.

Trece magos de Detroit que participaron en la sesión, invocaron a Houdini y le pidieron que se manifestara moviendo cualquiera de estos objetos.

Una vez, durante los cinco minutos de silencio, Karrell Fox, propietario de la tienda de artículos mágicos, de quien fué la idea de la sesión, hizo un violento movimiento de sorpresa.

Cuando se encendieron las luces, gritó: "¿Vió alguien moverse la tapa de ese libro?". Nadie la había visto. Robert Ungewitter, amigo personal de Houdini, dijo solemnemente: "No es que hayamos fracasado, es sólo que no tuvimos éxito".

Fox confiaba en que tendrían éxito, a pesar del hecho de que la difunta señora de Houdini estuvo durante años tratando inútilmente de comunicarse con el espíritu de su esposo.

24 MUERTOS EN UN ACCIDENTE AEREO CERCA DE LIMOGES

PARIS, 1.o (U. P.).— Se produjo un grave accidente de aviación en el que perecieron los 24 ocupantes de un avión Junkers-52 fletado. La máquina chocó contra un cerro en Saint Leger-la-Montagne, localidad situada a 16 kilómetros de Limoges. Cuando se produjo el accidente, había una espesa niebla y nevaba abundantemente.

Las autoridades manifestaron que a causa del accidente fué la acumulación de hielo en las alas y aparatos de control. El aparato venía de Casablanca, Marruecos francés, y se dirigía a Paris, cuando chocó con los árboles en la falda del cerro, haciendo explosión instantáneamente. Los restos del aparato y cadáveres quedaron dispersos en un radio de centenares de metros. Todas las víctimas eran de nacionalidad francesa.

La estación de control del aeródromo de Limoges dijo que el avión le informó por radio que llevaba una gruesa capa de hielo poco antes del accidente, y luego guardó silencio. Los pasajeros eran 21, de los cuales tres mujeres, y tres tripulantes.

La bomba atómica no afectó la vida animal en Bikini

CHICAGO, 1.o — (UP). — Un hombre de ciencia que presenció la prueba de las bombas atómicas en Bikini dijo que las bombas "no produjeron efectos visibles en ninguna de las islas, ni en la vida de sus aves.

Melvin Traylor, de la sección aves del Museo de Historia Natural de Chicago, escribió expresando en un artículo aparecido en el boletín del Museo, que "se puede considerar que la bomba no afectó en su totalidad la vida de sus aves".

Agregó: "De vuelta nos sorprendió agradablemente no ver efectos visibles sobre ninguna de las islas o en la vida de sus aves y el examen posterior no mostró cambios en su número.

Brasil ofreció un crédito a Hungría

LONDRES, 1.o — (UP).— La Exchange Telegraph Company informa hoy desde Budapest que Brasil ha ofrecido Hungría un crédito brasileño de compras, por valor de 500.000 libras esterlinas. También se anunció que las American Sugar Refineries ofrecieron a Hungría 200 vagones de semilla de remolacha azucarera, sobre una base de crédito.

Movimiento contra revolucionario han descubierto en Venezuela

CARACAS, 1.o.— (U. P.).— El Gobierno descubrió un movimiento contrarrevolucionario. Fueron arrestadas nueve personas, y se capturaron grandes cantidades de armas, fusiles, ametralladoras, bombas y municiones.

Según la versión oficial, el movimiento estaba dirigido por el ex Presidente Eleazar López Contreras desde Estados Unidos, y contaba con ramificaciones en varios puntos del país. Se añade que a última hora López, instruyó a sus cómplices en Caracas que aplazaran el golpe hasta después de las elecciones.

A los periodistas se les mostró una carta dirigida por un tal González a López, en la cual le decía, que el aplazamiento del golpe iba a traer efectos contraproducentes sobre sus partidarios, y que no podía contar con el apoyo del Ejército, pues se había probado que era imposible dividir a las Fuerzas Armadas y al Partido de Acción Democrática.

Los periodistas pudieron ver las armas capturadas en Caracas, entre las cuales se veía una gran cantidad de municiones, especialmente bombas y dinamita.

Las autoridades estiman que pronto se realizarán nuevos arrestos y esperan tomar otras armas.

MIAMI, 1.o (UP).— El ex Presidente de Venezuela, general Eleazar López Contreras, declaró esta noche que es completamente "ajeno" al intento revolucionario contra la Junta de Gobierno de Venezuela.

Dijo: "No me enteré de nada de ello y no sé nada sobre el mismo. No tengo comentario alguno que hacer respecto a la acusación hecha por la Junta de Gobierno de Venezuela". La acusación fué que él dirige los revolucionarios desde Estados Unidos.

La Asamblea de las Naciones Unidas inició la labor de las Comisiones

Estudio de leyes internacionales de las Américas

WASHINGTON, 1.o— (UP).— La Unión Panamericana anuncia que su sección jurídica ha terminado el estudio de las leyes internacionales de América. Se trata de un volumen titulado "Codificación de las leyes internacionales de América", que constituye una presentación escueta de los principios y leyes internacionales que han sido oficialmente aceptados por los Estados americanos.

Sobresale entre éstos la solución pacífica de las disputas internacionales, causa a la cual las naciones americanas han dedicado sus mejores esfuerzos.

Dice en el preámbulo: "El sistema interamericano no es un movimiento aislacionista. Las Repúblicas americanas se han inspirado siempre en un profundo sentido de cooperación universal. Ahora que la NU proyecta acometer de nuevo la codificación progresiva de las leyes internacionales, es de suponer que se hagan esfuerzos para coordinar los trabajos de ambos movimientos al grado máximo compatible con los objetivos de ambas organizaciones".

Ley de Emergencia para el cobre han pedido a Mr. Truman

NUEVA YORK, 1.o— (UP). — La casa de corredores Bache y Compañía ha enviado una carta al Presidente Truman, instándolo a eliminar los controles sobre el precio del cobre, pidiéndole al mismo tiempo a declaración de una "emergencia de cobre", si es necesario, para terminar con la actual escasez crítica de ese metal.

La firma Bache pide también en su carta al Presidente, que suspenda por completo la aplicación de la tarifa aduanera sobre el cobre o la reduzca en un 50 por ciento, para permitir así los fabricantes norteamericanos acudir al mercado mundial, para obtener entre 120 y 125.000 toneladas de cobre que necesita mensualmente este país.

Deportan a médicos alemanes a Rusia

BERLIN, 1.o— (UP).— Los líderes políticos berlineses confirmaron hoy parcialmente las informaciones de que el programa ruso de deportaciones se había ampliado para incluir a los especialistas médicos.

Representantes de los partidos dijeron que "seis o siete" médicos habían sido enviados desde el distrito de Pankow, en la parte de Berlín dominada por los rusos, a la Unión Soviética.

Declararon que la noticia de que 17 doctores iban a ser trasladados era probablemente "exagerada". Ambos dijeron que no tenían conocimiento de si la parte médica del programa de evacuación sería continuada o expandida.

PIETRO NENNI PIDE LA REVISION DEL TRATADO DE PAZ CON ITALIA

ROMA, 1.o— (U. P.).— (Por J. E. Murray).— El jefe socialista Pietro Nenni, en la primera entrevista exclusiva concedida desde que hace 15 días llegó a ser Ministro de Relaciones de Italia, pidió esta noche tres revisiones del Tratado de Paz con Italia, predijo una pronta entrada de Italia a la NU, y reveló la existencia de planes financieros de emergencia para hacer que Italia pase otro "difícil invierno en condiciones de guerra".

Para hacer frente a la desesperada situación que se prepara a Italia con la terminación de la ayuda de la UNRRA, Nenni reveló que se está haciendo un detallado esquema de las necesidades, para justificar la petición de un gran empréstito a Estados Unidos. Al mismo objetivo, tienden los próximos viajes de delegaciones comerciales italianas a Inglaterra y Argentina, que tratarán de reanudar las relaciones comerciales en gran escala con esos países.

Nenni mantuvo una línea de estricta neutralidad entre Rusia y las potencias occidentales en todas sus respuestas: y reveló que uno de los puntos cardinales de la nueva política externa italiana, de colaboración con todas las naciones como miembro de la NU., será un esfuerzo para enviar a dos millones de emigrantes italianos a Europa y las Américas, dentro de los próximos dos o tres años.

El nuevo Ministro de Relaciones confirmó que se propone visitar Londres, Washington y Moscú, aunque no se han fijado fechas para estos viajes, y confirmó la noticia dada por la United Press, hace tres semanas, que luego que se firme el tratado de paz, habrá importantes cambios en la representación diplomática de Italia en el extranjero.

El primer Ministro de Relaciones socialista de la historia de Italia, habló conmigo durante una hora en su oficina del Palazzo Chigi, que le fué cedido por el Premier Alcide De Gasperi. Nenni se muestra ahora más reservado y apacible en sus relaciones con la prensa de lo que solía ser antes.

Una cosa que ha cambiado en el Ministerio de Relaciones de Italia, es el sentimiento de amargura que produjo el tratado de paz, pero el país ya ha empezado a acostumbrarse a lo que considera el injusto destino de la guerra.

Nenni dijo que el 5 de noviembre enviará una nota a los Cuatro Grandes, para solicitar tres cambios en el tratado, y si Italia no los obtiene, seguirá "insistiendo en sus reivindicaciones".

Los tres cambios son: primero, respecto al hecho de que el tratado no está conforme al espíritu de la carta del Atlántico; segundo, el deseo de obtener mejores líneas fronterizas con Yugoeslavia, y también con Francia; tercero, una disminución de las reparaciones. Nenni expresó que las negociaciones directas entre Italia y Yugoeslavia, habían fracasado por el momento, pero que él permanecería "listo para aprovechar cualquiera ocasión de un entendimiento directo".

Comunistas chinos emplearán armas políticas para conquistar el Poder

SHANGHAI, 1.o— (U. P.).— (Por Walter Rundle).— Se dice que los estrategas comunistas chinos han decidido substituir las armas militares por las armas políticas, en su lucha con el Kuo-mintang para conquistar el poder en China.

El foco de su ataque político será la asamblea nacional del 12 de noviembre, en la cual el generalísimo Chiang-Kai-Shek, espera silenciar las acusaciones de "dictadura de un partido", y convencer a los escépticos de que su Kuo-min-tang, guía realmente a China hacia la Democracia.

Los dirigentes comunistas dicen que Chiang tiene ahora más necesidad de la participación de las minorías chinas en la asamblea del 12, que de victorias sin significado y capturas de ciudades evacuadas por los comunistas.

Sin la participación de los comunistas, la asamblea nacional, establecida para 10 años y considerada como una prueba de la evolución china hacia el Gobierno constitucional, será un fracaso político.

Fuentes bien informadas señalan que Chiang sabe perfectamente que, si no logra poner orden político y militar a China, antes de la próxima reunión del Congreso de Estados Unidos, su posibilidad de obtener nuevos créditos será nula. La asamblea nacional es la carta más importante en el juego del generalísimo, respecto a dichos objetivos.

Antes de la ocupación de Kalgan y de otros centros comunistas, y antes de la revisión de la estrategia china, Chiang probablemente hubiese obtenido la participación de los comunistas, gracias a la orden de cesar el fuego en todo el país.

Ahora el generalísimo necesita desesperadamente la participación de los comunisas en la asamblea, mientras que para los comunistas la orden de cesar el fuego, reviste escasa importancia.

Para entrar a la asamblea, los comunistas piden como condición una reorganización del Gobierno, sobre bases más liberales. El generalísimo por su parte, quiere llevar a cabo esta reorganización más adelante. Los comunistas saben que si el generalísimo realiza las formas exteriores de un Gobierno democrático, sin ofrecer garantías previas de cambios básicos, las reformas no irán más allá.

Los dirigentes abandonan la capital uno por uno, en visa del fracaso de la mediación entre los comunistas y el Kuo-mintang, pero insisten en que continuarán sus esfuerzos en pro de la paz. Se recuerda que Chiang ofreció una tregua, en caso que los comunistas y los miembros del tercer partido dieran los nombres de sus delegados a la asamblea nacional.

Parece probable que se destruya la unidad del tercer partido. La gran liga democrática se unirá a las filas comunistas, y el pequeño partido de la juventud se reintegrará al Kuo-min-tang, y nombrará sus delegados a la asamblea.

Embajador Murphy irá a Wáshington

BERLIN, 1.o (UP).— El teniente general Lucius D. Clay dijo hoy que él y el Embajador Robert D. Mumphy se proponen ir a Washington el 5 de noviembre por vía aérea, a invitación del Secretario de Estado, James F. Byrnes.

Byrnes los ha invitado para conferenciar con ellos antes de la reunión de los Cuatro Grandes el 20 de noviembre. En esa fecha darán comienzo los cuatro cancilleres a las discusiones acerca de Alemania.

Comenzó a func[ionar] la Comisión de [Pre]supuesto; hoy [...]rán las de Segur[idad] Legal y Polít[ica]

LAKE SUCCESS (Nueva Y[ork]) (U. P.).— (Por Robert Ma[...]) En la Asamblea de las Naci[ones Uni]das, después de diez días [...]sos, comenzó la labor de las [comisio]nes para considerar un to[tal de] asuntos y recuperar los tres [...] atraso en esa tarea.

La actividad de hoy se [...] general, a organizar dichas [comisio]nes y la labor que se espera [...]minada mañana sábado, c[uando los] importantes comités Político, [de Segu]ridad y Legal realicen las [sesiones] inaugurales. En consecuencia [es se]guro que para el lunes se [...] consideración de algunas de [las] explosivas cuestiones mundiales.

Por lo pronto, el Comité S[ocial Hu]manitario Cultural eligió p[or unani]midad vicepresidente al Emb[ajador de] Costa Rica en Estados Unid[os] Francisco de Paula Gutiérre[z. Su] candidatura fué propuesta p[or los de]legados británico, Frank [...] dominicana, señorita Minerv[a Bernar]dino, quienes hablaron elog[iosamente] de la capacidad del señor Gutiérrez para desempeñar [...]

El primer Comité en sesió[n] de Presupuesto, ante el cu[al el dele]gado norteamericano Vande[nberg se] opuso enérgicamente a la [...] hecha por un grupo de peri[tos de que] Estados Unidos pague la [...] los gastos de funcionamie[nto de las] Naciones Unidas. Austin [...] cambio, la disposición de [...] contribuir hasta un 25 por [ciento del] presupuesto anual.

Vandenber protestó por [...] de los peritos, diciendo que [...] justo y pidió que las Nac[iones Uni]das hicieran economías.

La organización mundial, [...] las sesiones plenarias de [la Asam]blea General en Flushing [...] ha trasladado la labor de [las comi]siones a Lake Success.

LA SEDE PERMANE[NTE]

Por otra parte, se volvi[ó a plan]tear la cuestión de la se[de perma]nente de las Naciones Uni[das...] do el jefe de la delegaci[ón] americana, Warren Austin, [...] declaración oficial a la pr[ensa] que al estudiarse la elecci[ón del lu]gar donde la organización [...] levantará su asiento definiti[vo, se tu]men en cuenta las zonas [de] Nueva York y San Francis[co co]mo los condados de West[chester en] el estado de Nueva York, y en el estado de Conecticut. [La de]claración obedeció, según [...] deseo de contrarrestar las [...] no oficiales todavía, de l[levar las] Naciones Unidas a Europa, [Gi]nebra.

AUMENTO DE LOS GA[STOS]

Al reunirse el Comité [de Pre]puesto, el secretario gener[al Trygve] Lie, presentó un cálculo [presupues]tario que fija los gastos en [...] dólares durante 1947, o sea [un au]mento de más de cuatro m[illones de] dólares sobre los gastos de [...] Fué entonces cuando Vand[enberg dijo] decir que aunque la paz me[rece cual]quier gasto, pidió que las [Naciones] Unidas se guiaran por un c[riterio de] economía.

Después de elegirse a De [...] Gutiérrez vicepresidente del C[omité So]cial Humanitario Cultural, [...] por unanimidad miembro [...] del mismo a la señorita A[...] de Noruega. Se produjo un [de]bate, en el cual el delegado [...] Emilio Saint Lo, se refirió [...] tingos raciales. Egipto apoy[ó la can]didatura de Abdul Monim [...] de Saudi Arabia, pero a r[aíz de la] intervención del delegado [...]shinsky, en favor de Lio[ness, reti]ró su apoyo al ca[ndidato su]yo. Además, Lioness fué ap[oyada por] Perú, Costa Rica, Grecia, A[...] otros países.

El Comité Económico y [...] eligió vicepresidente a don [...]nández, de Filipinas, y mi[embro in]formante a don Ernesto Sa[...] Bolivia.

CAÑERIAS Y ECLISAS

CLAVOS PARA RIELES
TODO USADO Y EN MUY BUEN ESTADO.
CAÑERIAS desde 2" hasta 8".
EJES de acero de distintas dimensiones.
ANGULOS VIGAS TT. y muchos otros materiales de construcción de fierro.
ZINC PARA TECHO a $ 4.— EL KILO.

LINK HNOS.
SAZIE 2960

EMPRESA DE AGUA POTABLE DE SANTIAGO

52,000 metros cañería de ffdo.

Llámase a propuesta pública por cañería de fierro fundido en las dimensiones de 100 a 600 mm.

Bases y antecedentes en la Oficina de Adquisiciones de la Empresa, Av. Bernardo O'Higgins N.o 725.

EL ADMINISTRADOR

REMOLCADORES MARINOS "SEA MULE" NUEVOS

Desmontados, empacados, listos para exportar. Costo original mayor de US. $ 15.000 cada uno.

Modelos 3-c y 5-c, precio US $ 6.500 F. A. S. Nueva York, US. $ 6.000 F. A. S. puertos del Golfo de México; modelo B, US. $ 5.000 F. A. S., Los Angeles.

También nuevas unidades de propulsión fabricadas por Murray y Tregurtha, consistentes en Diesels General Motors, Modelo O-2.d. 115 HP., 6 cilindros.

Toda clase de embarcaciones de vapor y barcazas de acero. Todo lo que se desee en equipos marinos.

Remolcadores nuevos de acero: Diesel y de vapor; 240 HP., a 1.000 HP.

Atlas Steamship Chartering Corp

80 Broad Street New York — Dirección cablegráfica: "ATLASMILOV"

BATERI[AS]

ESTACION DE SER[VICIO] WILLARD
SAN IGNACIO 37 — FONO: 61225.
RENE URIBE B[...]

LA MEJOR INVERSION DEL MOMENTO

APROVECHE LOS ULTIMOS LOTES DEL HERMOSO BARRIO RESIDENCIAL

"JAVIERA CARRERA"

CON SOLO $ 50,000 AL CONTADO, saldo facilidades, y libres de comisión para los compradores, vendo, OCASION, un paso IRARRÁZAVAL Y PLAZA EGAÑA, Avda. LARRAIN N.o 6057, ESQUINA S. P. DE Avda. JAVIERA CARRERA, pleno sector residencial, preciosos sitios con linda vista cordillerana, todos plantados de arboleda frutal escogida, y en plena producción, grandes paltos, olivos, moreras, almendros, perales, damascos, preciosos parrones y grandes árboles de sombra.

MUY PROXIMOS: GRANGE SCHOOL, COUNTRY CLUB Y SANTIAGO PAPERCHASE CLUB.

MICROS PUERTA; GONDOLAS Y TRANVIAS UN PASO

Se pueden VISITAR a cualquiera hora, incluso DOMINGOS y FESTIVOS

GUILLERMO ANRIQUE M. - COMPAÑIA 1331

CURSO DE DANZAS FOLKLORICAS

...nos del Curso de Danzas Folklóricas del Instituto de Educación Física, que dirige la señora Garhnam, durante una clase de cueca

...ON VENEZOLANA ...OSITARA OFRENDA ...ENERAL O'HIGGINS

...che recibimos la visita del ... señor general don Juan ... Centeno, Embajador Extra... ...io y Plenipotenciario de Ve... ...a a la transmisión del man... Chile, quien venía acompa... del Embajador de Venezuela ...enos Aires, señor Manuel ...a; del Embajador en Chile, Julio Planchart y del Ede... ...vil chileno, señor Artemio ...tu Zañartu.

...eneral señor López Centeno ...ió algunos momentos con ...ector y algunos redactores, diversos aspectos de la vi... ...lítica y social de su país, ...o palabras de elogio para ...nocracia de Chile.

...la mañana de hoy, los ...ros de la misión venezola... ...ocarán una ofrenda floral a ...s del monumento del gene... ...rnardo O'Higgins, y otras a ...ba del mariscal Simón Bo... ...y a don Andrés Bello.

El hombre que ...urió dos veces

...su vida mantuvo la creencia ...e «con la muerte todo termi... Pero en su lecho de muerte ...ó un hecho insólito que dejó ...hija segura de que la muerte ...abía sido el final para él. ...lato acerca de un hombre ...n que vivió y murió del ...o más extraordinario, en Se... ...ones de noviembre.

...bién en este nuevo número

...QUEDAMOS ESPERÁNDOLOS ...KAR». El general alemán tenía ...cado de «yanqui estúpido» al ...n vicecónsul que suministraba ...osos informes militares a sus ...s. Vea cómo el llamado «yan... estúpido» facilitó la invasión África del Norte.

...UÉ FALLAN TANTOS ...MONIOS. Ir al matrimonio por ...le atraccion sensual o buscando ...mor romántico conduce al fra... Este artículo revela las ra... ...s de la mengua del matrimonio ...hogar y explica cómo lograr un ...e duradero.

...E AL PROBLEMA DE LA UNIÓN ...ICA. Nada alterará el proyecto ... de destruir las democracias ...alistas y conquistar el mundo ...el comunismo, expone un ex ...ajador ante el gobierno de ...ú en la condensación de este ... Explica por qué Stalin es im... ...icable y la única forma en que ...undo podrá tratar con él.

...Y TALES RAZAS SUPERIORES. ...so las diferencias en cerebro, ...re color de la piel y otros ...s físicos hacen a una raza su... ...r a otra? Vea la franca expo... ...n de datos irrefutables que des... ...el mito de la *superioridad* e ...*oridad* de los pueblos.

...rtículos interesantes más el re... ...n del libro «Frente al Problema ... Unión Soviética», en el nuevo ...ero de Selecciones, la revista ...ee la gente bien informada del ...lo entero.

...ore **...LECCIONES de noviembre**

...ya a la venta

...REVISTA INTERNACIONAL— ...UBLICADA EN 8 IDIOMAS

Hoy presentan...

(DE LA PRIMERA PAGINA)

señor Javier Correa Elías, y toda su delegación.

Por último llegó a la Cancillería el Vicepresidente del Brasil Excmo. señor J. Nereu Ramos con el Embajador en Chile, Excmo señor Carlos Celso de Ouro Preto, y demás miembros de su misión.

Los tres mandatarios americanos, fueron recibidos en el salón rojo por el Ministro señor Gajardo y los altos Jefes de la Cancillería que hemos mencionado, con los cuales cambiaron cordiales frases de saludos y bienvenidas.

LAS RESTANTES EMBAJADAS

Luego comenzaron a llegar a la Cancillería las demás Embajadas Especiales de países amigos, en el siguiente orden:

Bélgica, presidida por el Embajador en Chile, Excmo señor Maurice Valcke.

Australia, presidida por su Ministro en Chile, Excmo señor John S. Duncan.

Bolivia, presidida por el Ministro de Relaciones Exteriores Excmo señor doctor Aniceto Solares, y miembros de la Junta de Gobierno.

Canadá, presidida por el Embajador Extraordinario y Plenipotenciario en Misión Especial Excmo. señor Warwick Chipman.

Checoeslovaquia, presidida por su Ministro en Chile, Excmo. señor Jan Havlasa.

China, presidida por su Embajador en Chile, Excmo. señor Chaucer H. Wu.

Colombia, presidida por el Embajador Extraordinario y Plenipotenciario en Misión Especial Excmo. señor Agustín Nieto Caballero.

Costa Rica, presidida por el Ministro de Fomento y Obras Públicas, Excmo. señor Licenciado Francisco Esquivel Ugalde.

Dinamarca, presidida por el Enviado Extraordinario y Ministro Plenipotenciario en Misión Especial, Excmo. señor Fin Lund.

República Dominicana, presidida por el Embajador Extraordinario y Plenipotenciario en Misión Especial, Secretario del Tesoro y Crédito Público, Excmo. señor Licenciado Víctor Garrido.

Ecuador, presidida por el Ministro de Relaciones Exteriores, Excmo. señor doctor José Vicente Trujillo.

El Salvador, presidida por su Embajador en Chile, Excmo. señor Joaquín Guillén Rivas.

España, presidida por su Embajador en Chile, Excmo. señor Marqués de los Arcos.

Estados Unidos, presidida por su Embajador en Chile, Excmo señor Claude G. Bowers, y el representante personal del Presidente de Estados Unidos, Excmo señor Almirante William Leahy.

Francia, presidida por el Embajador Extraordinario y Plenipotenciario en Misión Especial, Excmo. señor Conde d'Ormesson.

Gran Bretaña, presidida por su Embajador en Chile, Excmo señor John H. Leche.

Guatemala, presidida por el Embajador Extraordinario y Plenipotenciario en Misión Especial Jefe de las Fuerzas Armadas, Excmo. señor Coronel Francisco Javier Arana.

Haití, presidida por el Embajador Extraordinario y Plenipotenciario en Misión Especial Excmo. señor coronel Frank Lavand.

Holanda, presidida por su Ministro en Chile, Excmo. señor Hernán Gerhard von Oven.

Honduras, presidida por el Embajador Extraordinario y Plenipotenciario en Misión Especial, Excmo. señor Julián López Pineda.

Irán, presidida por el Embajador Extraordinario y Plenipotenciario en Misión Especial Excmo. señor Jadollah Azodi.

Italia, presidida por el Embajador Extraordinario y Plenipotenciario en Misión Especial. Excelentísimo señor Raudolfo Pacciardi.

Líbano, presidida por el Embajador Extraordinario y Plenipotenciario en Misión Especial. Excmo. señor José Saouda.

México, presidida por el Ministro de Relaciones Exteriores, Excmo. señor doctor y General Francisco Castillo Nájera.

Nicaragua, presidida por su Embajador en Chile, Excmo. señor doctor Noel Ernesto Pallais.

Noruega, presidida por su Ministro en Chile, Excmo. señor Terje Knudtzon.

Panamá, presidida por el Embajador Extraordinario y Plenipotenciario en Misión Especial y Presidente de la Comisión de Relaciones Exteriores de la Asamblea Nacional, Excmo. señor Alberto A. Boyd.

Paraguay, presidida por el Ministro de Relaciones Exteriores, Excmo. señor doctor Angel Soler.

Portugal, presidida por su Ministro en Chile, Excmo señor Alejandro Magno Ferraz de Andrade.

Santa Sede, presidida por el Nuncio Apostólico en Chile y Decano del Cuerpo Diplomático Excmo. señor Maurilio Silvani.

Suecia, presidida por su Ministro en Chile, Excmo. señor Folke. Wennerberg.

Suiza, presidida por el Enviado Extraordinario y Ministro Plenipotenciario en Misión Especial, Excmo, señor Federico Feer.

Turquía, presidida por el Enviado Extraordinario, y Ministro Plenipotenciario, en Misión Especial, Excmo señor Selahattin Refet Arbel.

Unión de las Repúblicas Socialistas Soviéticas, presididas por el Embajador en Chile, Excmo señor Dimitri A. Jhukov.

Uruguay, presidida por el Ministro de Relaciones Exteriores, Excmo. señor Eduardo Rodríguez Larreta.

Venezuela, presidida por su Embajador en Chile, Excmo señor Julio Planchart.

Todas las misiones extranjeras iban acompañadas de sus Edecanes Civiles y Militares chilenos.

LA REPRESENTACION ESPAÑOLA REPUBLICANA

También concurrió a presentar su saludo al Ministro de Relaciones Exteriores, la representación de la República Española que preside el Excmo. señor Manuel Blasco Garzón. Fué recibida en forma oficiosa, en atención a la circunstancia de que la República Española no ha sido conocida por nuestro Gobierno de manera oficial.

PRESENTACION DE CREDENCIALES

Las Misiones Extraordinarias Extranjeras presentarán hoy sus credenciales al Vicepresidente de la República, Excmo. señor Juan Antonio Iribarren.

En la mañana, a las 11, 11.30 y 12 horas, lo harán las Misiones de Argentina, Perú y Brasil, respectivamente, que presiden los Excmos. señores Vicepresidentes, Hortensio Quijano, José Gálvez y Nereu Ramos.

En la tarde, a partir de las 15 horas, serán recibidas las restantes Misiones, en el mismo orden de precedencia que se observó ayer en las visitas al Canciller.

En la mañana rendirá los honores militares de rigor a los tres Vicepresidentes, un batallón de la Escuela Militar, y en la tarde un batallón del Regimiento de Infantería "Buin". Las bandas militares tocarán los Himnos Nacionales de los respectivos países cuando sus representantes lleguen a la Moneda

EN EL PALACIO COUSIÑO

A las 19 horas, en el palacio Cousiño, el Alcalde de Santiago, doctor don José Santos Salas, ofrecerá una recepción de bienvenida a las Misiones extranjeras.

EN EL CLUB MILITAR

Por su parte, el Comandante en Jefe del Ejército, General de División don Oscar Fuentes Pantoja, ofrecerá a la misma hora, en el Club Militar, una recepción a los distinguidos jefes militares, marinos y aviadores que integran las Misiones extranjeras.

AYER SE EFECTUARON FUNERALES DE DON ELIECER PARADA P.

Con toda solemnidad se llevaron a efecto ayer los funerales del señor Eliecer Parada Pacheco, ex General en retiro y ex Alcalde de Santiago.

Delegaciones de las Fuerzas Armadas e instituciones a las que perteneció el extinto, sus deudos y numerosos amigos personales, formaron en el cortejo portando ofrendas florales.

En la plazoleta del Cementerio General, esperaban los restos del Sr. Parada Pacheco, a los jefes de las Fuerzas Armadas en retiro y en servicio activo y otras personalidades. Un escuadrón del Regimiento Cazadores, con su banda de músicos y con su estandarte enlutado, rindió al ex General señor Eliecer Parada, los honores correspondientes a su alto grado.

En los momentos de procederse la inhumación de los restos hizo uso de la palabra a nombre del Ejército, el coronel don Luis Lennon, quien en un elocuente discurso, destacó la personalidad del ex General que se había hecho acreedor al reconocimiento de los que militan en las filas del Ejército y también de la ciudadanía en general por su destacada labor en pro del embellecimiento y progreso de Santiago desarrollada desde el cargo de Alcalde.

Mientras eran depositados los restos del señor Eliecer Parada Pacheco en su última morada, un pelotón del Regimiento Cazadores hizo las descargas de ordenanza.

CANCILLER MEXICANO CONDECORO A LOS Srs. GAJARDO Y LARRAIN

AYER, CON LA ORDEN DEL AGUILA AZTECA

El Ministro de Economía de nuestro país, señor Oscar Gajardo hace uso de la palabra para agradecer al Excmo. señor Castillo Nájera la honrosa distinción otorgada por el Gobierno de México a dicho Secretario de Estado y al Jefe del Protocolo, señor Larraín Simskin.

El Ministro de Relaciones Exteriores de México, Excmo. señor Francisco Castillo Nájera, cumplió ayer una simpática misión de su Gobierno para con el Ministro de Economía y Comercio, don Oscar Gajardo, y el Jefe del Protocolo, don Joaquín Larraín.

El ilustre huésped hizo entrega a ambos de la condecoración mexicana del Aguila Azteca, pronunciando en esta ocasión un brillante discurso, en que exaltó los merecimientos de los señores Gajardo y Larraín, los que agradecieron en sentidas frases la distinción de que eran objeto.

Asistieron a esta ceremonia los miembros de la Misión Extraordinaria mexicana, varios Ministros de Estado y numerosas personalidades.

INAUGURACION DEL LABORATORIO DE GENETICA DE LA ESC. DE AGRICULTURA

Asistentes al acto inaugural del Laboratorio de Genética de la Escuela de Agricultura, donado al establecimiento por la Fundación Rockefeller

MENSAJE DE LA "CONEP" A LOS EMPLEADOS PARTICULARES

"En conformidad con sus Estatutos, la CONEP no acepta como adherentes a los empleados semifiscales, por las razones que se dan más adelante, de modo que la Confederación Nacional está constituída, exclusivamente, por genuinos empleados particulares.

Es, sin duda alguna, la Central mayoritaria del Gremio. Tiene más socios cotizantes que todas las demás Centrales juntas.

Esto se ha demostrado en las grandes concentraciones que la CONEP ha organizado en Santiago, Valparaíso, Rancagua, Concepción, Iquique, etc., en las que, según la prensa, la Confederación ha movilizado más de treinta mil empleados en las reuniones de las dos primeras ciudades. Nunca, ninguna otra Central de Empleados se ha atrevido a hacer demostraciones pública de sus fuerzas.

Los Estatutos establecen que debe constituirse a base de sindicatos; pero, como sus Dirigentes son realistas y no pueden desconocer el hecho de que la gran mayoría de los empleados particulares no esté sindicalizada, en las disposiciones transitorias de sus Estatutos, se determina que mientras tanto no se obtenga la Sindicalización Obligatoria, podrán incorporarse a la CONEP los personales por intermedio de sus delegados.

Las grandes campañas que la CONEP ha sostenido en defensa de los intereses del Gremio, demuestran que los empleados no sindicalizados aún, tienen tanto entusiasmo y decisión para la lucha como los que han alcanzado la organización sindical.

No habría en consecuencia, ninguna razón para dejar de lado a los compañeros que aún no se han sindicalizado; pues, si no lo han hecho todavía, ha sido exclusivamente porque el Código del Trabajo no les ofrece respaldo legal; y es así como se cuentan por centenares los compañeros que han sido lanzados a la terrible cesantía por haber tenido la valentía de querer constituir Sindicatos en las firmas en que prestaban sus servicios. Naturalmente que tuvieron la desgracia de que sus empleadores fueran de criterio estrecho y muy retrógrados en cuestiones sociales.

Estas son las razones que reiteran a la CONEP el convencimiento de la absoluta necesidad de luchar incansablemente por la Sindicalización Obligatoria. Confían sus actuales dirigentes en que el nuevo Gobierno que en breve regirá los destinos de nuestra Patria —y que tan prestigiado viene por haber alcanzado el triunfo, gracias a las clases asalariadas del país—, ha de prestar su valioso patrocinio a la realización de tan sentida aspiración gremial.

Mientras se consigue la Sindicalización Obligatoria, han de saber los empleados particulares de todo Chile, que la CONEP ofrece su incondicional apoyo a todos los compañeros que consideren oportuno sindicalizarse.

Las razones que la CONEP tiene para no admitir en su organización a los empleados semifiscales, son necesarias darlas a conocer:

1.o.— Porque pertenecen a un sector completamente diverso; más que empleados particulares, son funcionarios civiles del Estado. Los mismos empleados semifiscales lo han reconocido así y están convocando a un Congreso para echar las bases de una organización y luchar por obtener el encasillamiento en idéntica forma al que han conseguido los empleados públicos. La CONEP les desea buena suerte y completo éxito.

2.o.— Porque los empleados semifiscales se diferencian substancialmente de los genuinos empleados particulares, desde la forma cómo obtienen el cargo, hasta los medios que les permiten sus ascensos. Mientras aquéllos consiguen el empleo y los ascensos, merced, principalmente, al apoyo político, éstos últimos los obtienen exclusivamente, mediante capacidad, preparación y trabajo.

3.o.— Como consecuencia de lo anterior, los empleados semifiscales, tienen la obligación de estar atentos a las consignas políticas y no es de extrañarse, entonces, que en la resolución de los problemas gremiales, las primen, sobre los intereses y conveniencia de los empleados particulares, las directivas de los Partidos Políticos.

4.o.— La CONEP, como lo establecen sus Estatutos, es esencialmente gremialista y resuelve los problemas económico-sociales de los empleados particulares con criterio exclusivamente gremial; por lo tanto, es una CENTRAL APOLITICA. Pero, no por ello coarta las actividades ciudadanas de sus integrantes; al contrario, las aplaude y estimula, estimando que su ejercicio, más que derecho es obligación, aún cuando con amplio sentido de tolerancia no impone a sus afiliados ni se abanderiza como Central, con ninguna ideología determinada.

Aquí radica la unión y la fuerza que posee la CONEP, junto con la inmensa fe que tienen sus afiliados en orden a que la Confederación Nacional, terminará por imponerse como la única Central de Empleados Particulares.

Después de estas breves consideraciones, no es de extrañarse que los empleados particulares, en su inmensa mayoría, hayan reconocido filas en la CONEP. De día en día, vienen nuevos Sindicatos y nuevos Personales a golpear en sus puertas que la Institución abre cordialmente a los genuinos empleados particulares.

La Confederación reitera a los empleados particulares de todo Chile, la urgente necesidad de reconocer filas. Ahora la CONEP dispone en Santiago de un local adecuado (Teatinos 537), para las reuniones de los Sindicatos y Personales adheridos que necesitan dilucidar sus propios problemas. Dispone de asesoría jurídica para la defensa de los compañeros que pueden contar en sus luchas con el patrocinio de la Confederación Nacional, cuyo prestigio y valía es reconocido en todas las esferas".

BAILE DE GALA PARA CORONAR A LA REINA DE EE. PARTICULARES

Hoy se efectuará el gran baile de gala en que se coronará la Reina de los EE. Particulares, elegida en el concurso organizado por la Confederación Nacional del gremio.

En informaciones anteriores hemos dado cuenta de que este baile, forma parte de una serie de actos que se realizarán en beneficio del "Hogar del Empleado Particular", moderno edificio que se construirá en Santiago, auspiciado por la CONEP, según un proyecto de la Directiva de la Federación Provincial y que estará destinado no tan sólo al hogar social de los empleados de esta provincia, sino que para recibir a los dirigentes del gremio de las diversas provincias que visiten Santiago en misiones oficiales.

Dado el entusiasmo que ha despertado entre los empleados particulares, la reunión social de esta noche, que se iniciará a las 21 horas en Merced 738, promete alcanzar pleno éxito.

Las invitaciones pueden retirarse en el local mencionado y, además en la nueva Secretaría de la CONEP, Teatinos 537.

CITACION A EX ALUMNAS DE LA NORMAL DE TALCA

Por tener asuntos de importancia que tratar, se ruega a las ex alumnas de la antigua Escuela Normal de Talca, concurrir a una reunión que se realizará el miércoles 6 de noviembre a las 18 horas, en Recoleta 500.

CONTRA CIERTAS
Eczemas — Ronchas
Empeines — Espinillas
Comezón
de la piel y del cuero cabelludo etc., puede Ud. aplicar el
Ungüento Monte Santo
Base: Lassarmento.alcanfor.

Un triunfal...

(DE LA PRIMERA PAGINA)

misma plataforma, los que una vez que el avión regresa, pueden detenerlos a los 20 pies de distancia, es decir, a los 6 metros. Para los casos de accidentes en que un avión pueda regresar en malas condiciones, es decir, incendiándose, se cuenta con unos ganchos especiales que le sirven de tope y lo detienen en su carrera, permitiendo al aviador saltar afuera, mientras que las bombas accionan con rápidez para evitar los incendios.

Los dispositivos para lanzar los aviones al espacio funcionan con tal rapidez, que es posible que cada 29 segundos salga del portaaviones una máquina. En la actualidad el "Leyte" trae 80 aviones, y pudo en cuarenta minutos poner en el aire a sus ochenta máquinas, tiempo considerado como un verdadero record.

El moderno portaaviones "Leyte" puede ubicar hasta 120 aviones, los que se distribuyen en sus diversas cubiertas. Sus maestranzas son modernísimas, permitiendo toda clase de reparaciones que sean necesarias. Después de visitar todos sus departamentos gracias a la amabilidad de la oficialidad del barco, los periodistas regresaron a tierra a las 12 horas en la misma barcaza que los llevó a bordo.

BAJA EL ALMIRANTE LEHAY

A las 10.30 horas el Almirante de Escuadra William Leahy, representante del Presidente Truman para la Transmisión del Mando Presidencial que se efectuará mañana domingo en Santiago, bajó a tierra, siendo despedido a bordo con los honores correspondientes a su alto cargo.

En el muelle Prat lo esperaban las autoridades provinciales presididas por el señor Intendente doctor don José Vizcarra, Comandante de la I. Zona Naval, Vicealmirante don Emilio Daroch, el Comandante de la Guarnición, Coronel señor Meirelles, General de Carabineros don Carlos Novoa Tardón, etc.

Desde ese mismo lugar el gran Almirante Leahy se dirigió en automóvil a "El Belloto" desde donde en avión partió a la capital.

EL HOMENAJE A LOS HEROES DE LA "ESMERALDA"

Poco después de las 12 horas, se efectuó en la Plaza Rafael Sotomayor el homenaje de la Marina norteamericana a los héroes del 21 de mayo, consistente en la colocación de una hermosa ofrenda floral en el Monumento a Prat. A esa hora se encontraban formados un batallón de la Escuela de Máquinas y Electricidad, un batallón de Defensa de Costas Grupo Playa Ancha y un batallón del Regimiento de Infantería N.o 2 "Maipo" del Comandante Eleuterio Ramírez, para rendir honores y desfilar en seguida ante las autoridades.

Un pelotón de artilleros navales del "Wisconsin" se hicieron presente antes de la ceremonia, los que fueron vivamente aplaudidos por el numeroso público que llenaba por completo la Plaza Sotomayor. Una vez que llegaron las autoridades, el Almirante Fechteler y el Comandante del "Wisconsin" postaron una hermosa corona de flores naturales, mientras la banda de la Escuela Naval "Arturo Prat" tocaba el Himno norteamericano.

A continuación del Himno norteamericano se tocó la Canción Nacional que fué escuchada con religioso silencio. Inmediatamente después las tropas tomaron su colocación para el desfile por pelotones frente a las autoridades.

El desfile fué iniciado por la Escuela de Mecánicos, siguiéndole a continuación el Grupo de Defensa de Costa de Playa Ancha y finalmente el Regimiento "Maipo" cuya bizarría fué muy aplaudida por el público. Tuvimos oportunidad de oír los comentarios que a los diversos marinos norteamericanos les mereció el desfile de las tropas chilenas, de marinería y del ejército y ellas fueron sencillamente espléndidas.

Textualmente dijo el Vicealmirante Fechteler: "son verdaderos soldados; tienen tradición".

Teléfono 4427 VALPARAISO Blanco 1161

ESPECTACULOS DE HOY

VALPARAISO. — Matinée, vermouth y noche: La pequeña madrecita.

COLON (Continuado).— Allá en el trópico y La Reina de la ruleta.

REAL.— Matinée, vermouth y noche: Rosa del Caribe.

VICTORIA. — Matinée, vermouth y noche: Acorralado.

IMPERIO.— Matinée, vermouth y noche: Alegre señorita y Amor al terruño.

CONDELL (Continuado).— Noche nupcial y La preferida.

AVENIDA (Continuado). — Tras la reja, Monja casada, virgen y Mártir y Callejón sin salida.

VELARDE. — Matinée, vermouth y noche: El diablo andaba en los choclos.

RIVOLI (Continuado)— Trampas de amor y Tanger.

REX (Viña).— Matinée, vermouth y noche: Corazón de piedra.

RIALTO (Viña): Matinée, vermouth: El espía del hotel.

OLIMPO (Viña). — Matinée, vermouth y noche: Caprichos de juventud.

MUNICIPAL (Viña).— Matinée, vermouth y noche: El espía del hotel.

ESPERANZA PARA LOS PORTEÑOS QUE SE ESFUMA

NO SE HA ENCONTRADO AGUA EN EL SALTO

Una de las más fundadas esperanzas que tenían los porteños en encontrar agua abundante en la región de El Salto, se ha esfumado. Ningún resultado positivo han dado hasta la fecha, los trabajos de perforación de nuevos pozos que se realizan en dicho lugar, en las cercanías de la planta elevadora.

Y lo peor de todo, es que el nivel de las aguas ha decrecido bastante. La explicación de este hecho es fácil. A raíz de la sequía se han agotado casi todas las corrientes subterráneas que existían en aquellos sitios, desapareciendo también las vertientes y arroyos de la mayor parte de las quebradas en las inmediaciones.

Se creyó en un principio que con las nuevas obras que se han efectuado allí, se aumentaría el suministro de 7 mil metros cúbicos a unos 10 mil metros cúbicos en El Salto. Pero la realidad ha sido otra. Ha disminuído la cantidad que suministraba la planta hasta llegar apenas a unos cinco mil metros cúbicos, con tendencia a disminuir aún más, en los próximos meses.

Como un dato desconsolador podemos indicar que las exploraciones subterráneas han llegado en un pozo a 29 metros y en el otro a 32 y aún no sale agua. Se continuará el sondaje solamente hasta los 45 metros y si el resultado es negativo, serán abandonados los trabajos que allí se ejecutan.

BARCO BALLENERO MODERNO ADQUIRIO LA CIA. INDUSTRIAL

Hemos sido informados que la Compañía Industrial ha adquirido últimamente en Noruega un moderno barco con el que completará la flota de balleneros que actualmente tiene en el país. Este buque, construido especialmente para esta clase de faenas debe llegar a Valparaíso en el curso del presente mes de noviembre.

Este barco desplaza 250 toneladas y viene a reemplazar al "Indus N.o 2", que va a ser dejado fuera del servicio. Con la nueva adquisición hecha por la Compañía Industrial, su flota quedará compuesta de seis barcos balleneros, los que trabajarán en una zona con un radio de acción de doscientas millas de la costa.

EL PROXIMO MES HABILITAN CAMINO CONCON-QUINTERO

Hemos sido informados en las oficinas del Ingeniero de la Provincia de que se han iniciado por administración los trabajos para la construcción de un puente provisorio con pilotes de madera, de simple vía, con pasillo para que los vehículos puedan transitar por el nuevo camino de Concón a Quintero pasando por la Quebrada de Mantagua. Este puente se levanta en el brazo derecho del río Aconcagua, en el punto denominado "Las Gaviotas", y costará la suma de sesenta mil pesos. Su construcción va a durar como máximo 45 días.

Una vez que esté construído el puente provisorio se podrá viajar por la nueva vía caminera, pero los vehículos deberán pasar en la balsa existente en la desembocadura del río Aconcagua, seguir por la orilla y entrar después al puente propiamente dicho y tomar en seguida el referido camino. Se nos agregó que esta importante obra caminera va a quedar habilitada en el curso del próximo mes de diciembre.

MOVIMIENTO DE VAPORES

Próximas llegadas:

ARICA, de Callao.
ALEJANDRO, de Coquimbo.
MAGALLANES, de Punta Arenas.
JUNIN, de Iquique.
ROSALINDO PILO, de Génova.
NAGUILAN, de Coquimbo.

Próximas salidas:

NAGUILAN, para Corral.
CASTILLA, para Lota
JUNIN, para Iquique.
ATOMENA, para Pisco.
ARICA, para Río de Janeiro.
ALEJANDRO, para Antofagasta.

DEL INTERIOR

Situación de la Aduana preocupa a los armadores

TIENEN QUE PAGAR ACTUALMENTE HORAS EXTRAORDINARIAS A EMPLEADOS

PUERTO MONTT, 1.o.— La semana pasada, el Directorio de la Cámara de Comercio de este puerto celebró una importante reunión, para debatir la situación que se ha creado al comercio de esta plaza desde que la Administración de Aduana se ha hecho cargo del control de las bodegas, dejando de hacerlo la Administración del Puerto.

Se analizaron casos concretos, que demuestran fehacientemente, el enorme desembolso que deben pagar ahora los armadores por horas extraordinarias a los empleados de Aduana, lo que antes no ocurría. La Aduana, para atender las faenas de un vapor, ha legado a ocupar hasta 7 empleados, en circunstancias que anteriormente el Puerto ocupaba apenas dos. Igualmente se tomó en cuenta que los empleados de Aduana cobran sobretiempo por atender los sábados en la tarde, y precisamente es el día en que se debe cargar los tres vapores correo con itinerario fijo, que deben zarpar el sábado a las 22 horas y los domingos a las 8 horas.

Se analizó cada uno de los casos expuestos por los armadores y sus representantes, presentes en la sesión, y se llegó a la conclusión que el exceso de sobretiempo que deben pagar a los empleados de Aduana vendrá a encarecer enormemente la movilización de carga en este Puerto, y fatalmente tendrán que pagar ese recargo, los comerciantes, y, por lo mismo, vendrá a contribuir al mayor costo de las mercaderías, pagando finalmente las consecuencias el pueblo consumidor.

SANTIAGO

MURIERON AHOGADOS EN ESTERO LLO-LLEO

SAN ANTONIO, 1.o— Gran sentimiento de pesar produjo la desgracia ocurrida hoy, a las 15 horas, en el estero Llolleo, cuando los hermanos Arturo y Juan Kifafi, de 11 y 16 años, respectivamente, perecieron ahogados, en circunstancias que Arturo, al bañarse, se hundió en el fango del estero. Su hermano, que estaba vestido, se lanzó a salvarlo muriendo ambos, a pesar de los esfuerzos que hicieron para llegar a la orilla.

Arturo Carvajal, que se dió cuenta del accidente, logró cooperar a la extracción de los cadáveres, dando cuenta de lo sucedido a los familiares. — (CORRESPONSAL).

Se acordó elevar a conocimiento de la Cámara Central de Comercio todos los puntos debatidos en la sesión, los cuales tienden a conseguir se deje nuevamente el control y movilización de mercaderías y carga en general a cargo de la Administración del Puerto.

LABOR DEL CLUB AEREO

El Club Aéreo de Puerto Montt, que está desarrollando una gran labor de difusión aérea y social en esta provincia ha emprendido una gran campaña de propaganda tendiente a aumentar sus asociados, y con el objeto de finiquitar los trabajos que realiza en su cancha "La Paloma", ubicada a tres kilómetros de la plaza de este puerto, y a un costado del camino carretero que conduce a Puerto Varas. El martes, tres Fairchild del Club volaron con el directorio a la capital, para solicitar ante la Dirección de Aeronáutica recursos materiales para poder proseguir la instrucción de alumnos y terminar La Paloma.—ROLANDO SCHMAUK, corresponsal.

...MPAÑIA DE TELEFONOS DE CHILE

SERVICIO RADIOTELEFONICO INTERNACIONAL

TARIFAS PARA DIAS DOMINGO

A contar desde el primer Domingo del mes de Noviembre se pone a disposición del público el servicio radiotelefónico internacional con tarifas rebajadas y exclusivamente de Santiago a Río de Janeiro, Lima, La Paz y Bogotá.

LAS TARIFAS SERAN LAS SIGUIENTES:

...esde Santiago a ...o de Janeiro:	Lima, La Paz y	Bogotá:
Primeros 3 minutos	Cada minuto adicional	Cargo de informe
$ 197.60	$ 65.90	$ 24.80

COMPAÑIA DE TELEFONOS DE CHILE

¡GRAN BAILE Y KERMESE!

Organizado por la CONFEDERACION NACIONAL DE EE. PARTICULARES

HOY A LAS 21 HORAS - MERCED 738

PROCLAMACION Y CORONACION DE LA REINA DE LOS EE. PP., DEL COMERCIO Y LA INDUSTRIA

INVITA LA CONEP.
Teatinos 537

Que tuvo el honor de recibir la visita del
EXCMO. SR. GABRIEL GONZALEZ VIDELA,
desea asociarse al homenaje que se le rinde como
Presidente de la República.

"MADECO", como industria chilena, con capitales y obreros chilenos, contribuirá al programa del Primer Mandatario de la Nación, al aumentar la producción, base real para el engrandecimiento de la Patria y de la Economía Nacional.

El cobre en bruto que llega a sus usinas, sale elaborado aumentando el número de divisas, tan necesarias para la vida del país.

MADECO
MANUFACTURAS DE COBRE S.A.

MADEMSA

MANUFACTURERA DE METALES S. A.

Como un homenaje al

EXCMO. SR.
GABRIEL GONZALEZ VIDELA,

que asume mañana a la Presidencia de la República, presenta en su honor su nuevo califont, que ha denominado

"Presidente"

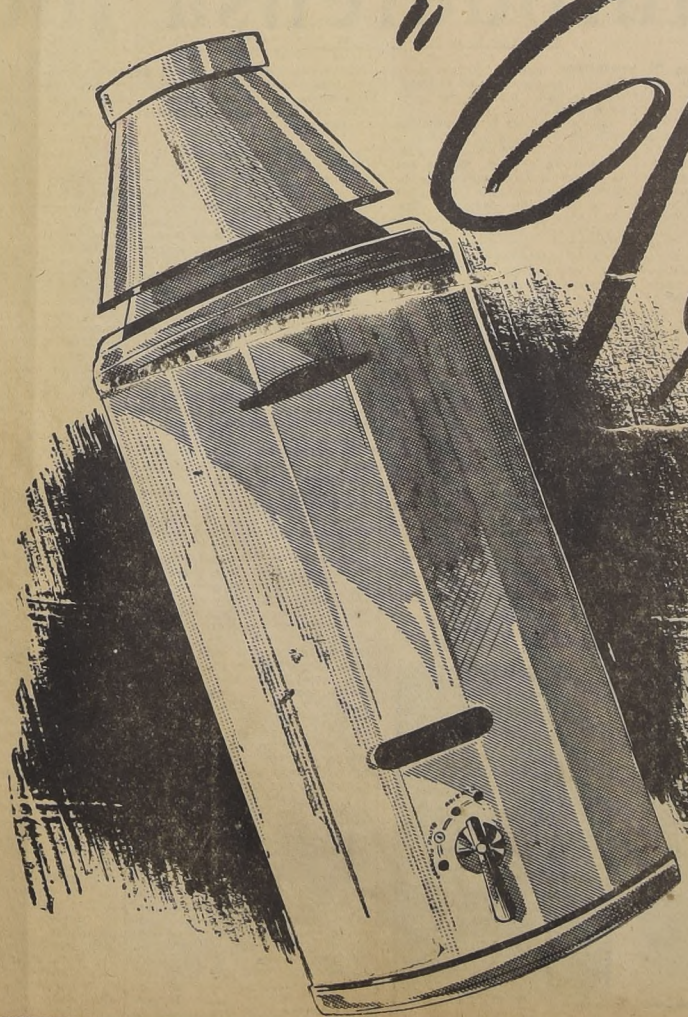

COMO UN RECUERDO DE SU VISITA
A NUESTRA FABRICA

MADEMSA

3048

2 DE NOVIEMBRE 1917 DECLARACION BALFOUR PROMESA DE INGLATER

EL PROBLEMA DE PALESTINA

Charla del Presidente de la Federación Sionista de Chile, hecha el martes 1.o de octubre, por la audición "Tribuna Libre" de la Radio Sociedad Nacional de Agricultura de Santiago

Frente a las costas de Palestina, día a día, en estos últimos tiempos se está editando una tragedia que debiera conmover a toda la Humanidad, y que está poniendo a prueba la veracidad de los principios de justicia y democracia, por los cuales tantos lucharon y murieron en la última conflagración mundial.

El gran Imperio Británico ha movilizado divisiones enteras y barcos de su potente escuadra para impedir a los sobrevivientes judíos de los campos de concentración y de exterminio europeos, que desembarquen en Palestina, único motivo de vivir que les resta después de lo terribles años de padecimiento que han sufrido.

Esta actitud de la política colonial británica no sólo viola las más elementales reglas de humanidad, sino que constituye una flagrante violación de los textos legales internacionales que rigen su Mandato sobre Palestina.

Hasta el término de la primera guerra mundial, Gran Bretaña nada tenía que hacer con Palestina. Nunca tuvo ninguna relación con esta tierra ni ningún interés tenía que proteger. En el año 1917, el 2 de noviembre, en nombre del Gobierno de Su Majestad, el entonces Ministro de RR. EE., Sir Arthur James Balfour, declaró que veía con simpatía el establecimiento en Palestina de un Hogar Nacional para el pueblo judío, y que usaría de todos sus medios para alcanzar ese objetivo, entendiéndose claramente que nada se haría en perjuicio de los derechos civiles y religiosos de las comunidades no judías existentes en Palestina, o que afectare los derechos y condición jurídica de los judíos en otro país.

La así llamada Declaración Balfour fué aprobada previamente antes de su publicación por el Presidente Wilson, y por los Gobiernos francés e italiano el 14 de febrero y el 9 de mayo de 1918.

En el Pacto de la Sociedad de las Naciones, ratificado por Chile, según nota de 4 de noviembre de 1919, de don Agustín Edwards, Ministro de Chile en Londres a Sir Eric Drummond, Primer Secretario General de la Sociedad de las Naciones, en el artículo 22 se establecía cuáles territorios se sujetarían a Mandato, y las obligaciones de las Potencias Mandatarias, y entre esos territorios figuraba Palestina, que hasta 1918 formaba parte del Imperio Otomano, el Hombre Enfermo.

En la Conferencia de San Remo, en abril de 1920, la Declaración Balfour fué aprobada por las Potencias Aliadas, y se decidió que el Mandato fuese confiado a Gran Bretaña.

El Duque de Devonshire, en la Cámara de los Lores, aclarando el alcance de este acuerdo, decía: "La Potencia Mandataria será responsable de llevar a efecto la Declaración hecha originariamente, el 2 de noviembre de 1917, por el Gobierno británico, en favor del establecimiento de un Hogar Nacional para el pueblo judío, sujeto a las condiciones expresadas en esa Declaración". En el Tratado de Paz con Turquía, celebrado en Sévres el 10 de agosto de 1920 se estableció que la administración de Palestina correspondería a una Potencia Mandataria que sería responsable de llevar a la práctica la Declaración Balfour.

El Congreso de los Estados Unidos, que no ratificó el Pacto de la Sociedad de las Naciones, en ambas ramas, mediante una resolución especial, prestó su aprobación a esta histórica Declaración.

Por último, el Consejo de la Liga de las Naciones, el 24 de julio de 1922, integrado en aquella época por el representante de Chile, don Agustín Edwards, prestó su aprobación al Mandato sobre Palestina, que fijaba los términos en que la Potencia Mandataria debía ejercer su administración, y en uno de sus considerandos decía: que las principales Potencias aliadas han accedido también a que la Potencia Mandataria sea responsable de llevar a la práctica la Declaración Balfour, en favor del establecimiento en Palestina de un Hogar Nacional para el pueblo judío, y en el artículo 2.o de sus disposiciones establece que la Potencia mandataria asegurará el establecimiento del Hogar Nacional judío.

Sería tarea larga e ingrata señalar aquí las trasgresiones que a la letra y al espíritu del Mandato han sido cometidas por Gran Bretaña, de las limitaciones y segmentaciones que a su territorio ha impuesto unilateralmente, y sólo recordaremos que cuanto se ha hecho en estos últimos 25 años en Palestina, y que ha merecido el elogio del mundo civilizado, se debe al esfuerzo y al trabajo de los judíos, a pesar y en contra de la Potencia Mandataria.

El año 1939 marca el término de la política de apaciguamiento de Gran Bretaña, política que se caracteriza por la violación de los pactos internacionales y de la santidad de los tratados, a trueque de obtener la simpatía y tolerancia del nazismo.

Tres grandes violaciones al espíritu internacional cometió Gran Bretaña para aplacar al nazismo. En 1936 firmó el pacto naval anglo-germano, que desconocía el tratado de paz de Versalles. En 1938, con el acuerdo de Munich, que desmembraba a Checoeslovaquia, violó el Pacto de la Liga de las Naciones. Por último, el Gobierno de Chamberlain, en mayo de 1939, promulgó el Libro Blanco, que limita la inmigración judía a Palestina, establece la discriminación racial entre sus habitantes para la adquisición de tierras, y viola en forma unilateral los textos internacionales citados, a los cuales estaba ligada la palabra de Gran Bretaña.

De estas violaciones a la santidad de os tratados, en cuyo nombre se hizo la guerra, sólo subsiste el Libro Blanco. Con la declaración de guerra del 3 de septiembre de 1939, perdió su validez el Pacto Naval Anglo-germano, y el Convenio de Munich fué expresamente repudiado por una declaración oficial británica.

Sólo subsiste el Libro Blanco, cuya ominosa política de discriminación racial aplica el Gobierno laborista inglés.

El Libro Blanco de Chamberlain fué repudiado por la Comisión de Mandatos de la Liga de las Naciones, autoridad suprema para el control de los Mandatos; fué atacado con vehemencia por la palabra brillante de Winston Churchill, y fué condenado reiteradamente en las sucesivas convenciones del Partido Laborista, el Partido de Attlee Bevin y Morrison, hoy en el poder.

El pueblo judío, durante la guerra, y principalmente la Palestina hebrea, cooperó eficazmente al triunfo de las armas aliadas, como si el Libro Blanco no hubiera existido.

Pero, una vez terminada la guerra, después del triunfo de la democracia, no puede aceptar su vigencia, y que, en nombre de sus disposiciones violatorias de la ley internacional, se condene a la muerte irremediable a sus hijos más predilectos, que, sobrevivientes de los campos de muerte de Europa, no pueden seguir viviendo en ese Continente, que es un vasto cementerio en que yacen los cadáveres de 6.000.000 de judíos, torturados, asesinados y quemados, ante la indiferencia, si no con la complicidad culpable del mundo llamado civilizado.

Aún más, en noviembre de 1945, aplicando su característica política de dilación, Gran Bretaña, de acuerdo con el Gobierno de los Estados Unidos, que en agosto de ese año solicitó la inmediata entrada de 100 mil judíos a Palestina, nombró una Comisión Investigadora de 12 miembros, 6 ingleses y 6 norteamericanos, para investigar las condiciones de los judíos en Europa, de las condiciones absortivas de Palestina, y proponer las soluciones pertinentes con el compromiso de poner en práctica las recomendaciones que fueren adoptadas por unanimidad por dicha Comisión.

Después de largos meses de trabajo, de investigación y de estudio, y de paciente espera del pueblo judío, el 30 de abril de este año, esta Comisión recomendó por unanimidad la inmediata aceptación de 100.000 judíos a Palestina, la derogación del Libro Blanco y la libre inmigración, limitada a la capacidad absortiva del país.

Al conocer este informe, el Presidente Truman pudo decir: "Estoy muy feliz porque la petición hecha por mí para la inmediata admisión de 100.000 judíos en Palestina ha sido unánimemente aprobada por la Comisión Investigadora Angloamericana. El traslado de esta infortunada gente debe ser hecho a la brevedad. Estoy contento, asimismo, de que el Comité recomiende la derogación de Libro Blanco de 1939, que impone restricciones a la inmigración y adquisición de terreno, pues aboliéndolo se permitirá el futuro desarrollo del Hogar Nacional Judío".

Gran Bretaña, a pesar de sus promesas, no puso en práctica las recomendaciones de la Comisión de Encuesta, y por el contrario desencadenó una política violenta, de allanamiento de ciudades enteras, de detenciones en masa, de destrucción de colonias y de deportaciones.

Gran Bretaña, el país del Habeas Corpus, tiene en prisión a miles de dirigentes judíos, sin haberlos sometido a proceso, y ha retrogradado al primitivismo jurídico de la responsabilidad penal colectiva.

Hoy día ha convocado a una Conferencia en Londres, en donde patrocina un proyecto de federalización, que sólo tiene una ventaja, de haber puesto en evidencia su propósito: transformar a Palestina en una colonia británica, que sirva de base militar y naval para proteger sus intereses en el Canal de Suez, ante su inminente retirada de Egipto.

Para honra del pueblo judío ningún representante judío a ido a sentarse a esta conferencia de las sillas vacías, y ningún Quisling ha surgido de sus filas.

Hoy día en que el mundo conoce la sentencia contra los criminales de guerra, por sus delitos contra la Humanidad, y cuando en el proceso de Nuremberg fiscales británicos han hecho caudal de la persecución y el asesinato contra los judíos, para que su sentencia tenga valor moral, Gran Bretaña debe cesar su persecución contra los judíos en Palestina, librándolos de las cárceles; no debe hacerse cómplice de la muerte de los sobrevivientes de los campos de exterminio, hoy llamados campos de desplazados, o trasladarlos tras las alambradas de púas de Chipre.

No importa tanto ahorcar a unos cuantos nazis como matar el espíritu del nazismo.

Y, por último, la opinión pública de América debe interesarse en este problema de Palestina, que no es problema de judíos, árabes o británicos, si no un problema internacional que debe ser resuelto de acuerdo con los principios victoriosos en la última gran guerra, y que aun cuando pudiera parecer hoy de poca monta, es la prueba de fuego de la democracia.

ESTE PEDAZO DE TIERRA ES LO UNICO QUE EXIGEN LOS

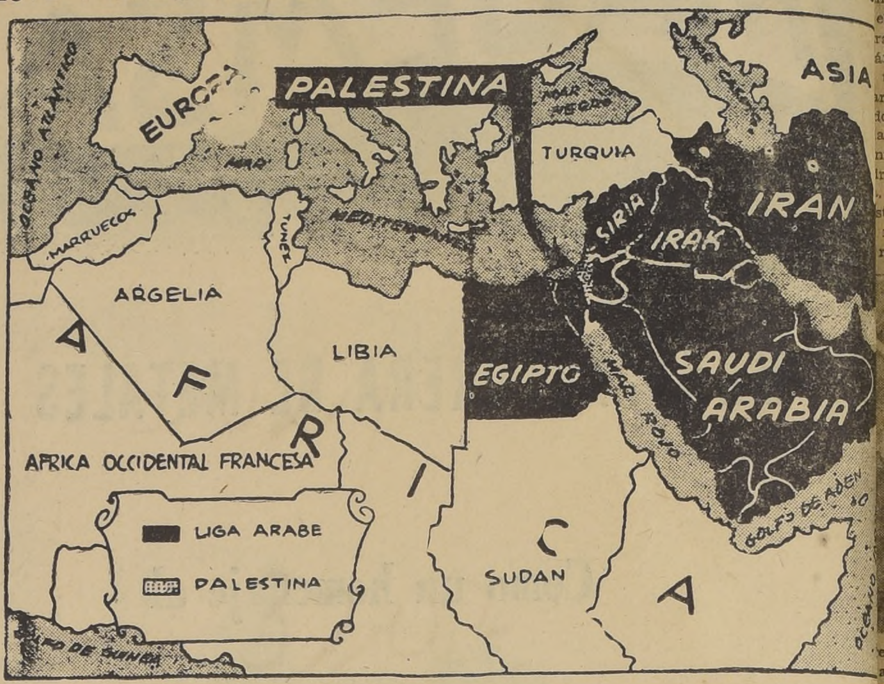

Hace 25 años, al entrar los judíos había en Palestina medio millón de árabes. Ahora ha un millón en mejores condiciones sanitarias, sociales y económicas. ¿Tienen razón los apoyados por los príncipes árabes, al afirmar que ha sido perjudicial la entrada de judí pueblo árabe?

¿O ES UN PRETEXTO PARA OCULTAR SUS AMBICIONES IMPERIAL

ALTA POLITICA Y CRIMENES COMUN

El Gobierno Palestino anunció que investigaría las acusaciones contra las tropas británicas de haber cometido crímenes comunes durante las últimas operaciones militares en Eretz Israel. Estos cargos constituyen el tema principal de toda conversación en Palestina.

En efecto, las fechorías cometidas por soldados ingleses en las últimas semanas, aumentaron hasta lo extremo el odio provocado por la política de Londres que ha culminado con las deportaciones a Chipre. Hay que reconocer que aquellos crímenes son inseparables de la política general de Gran Bretaña ya que el oficial y el soldado británico de término medio, cuya tarea es atropellar a judíos, torturarlos y humillarlos, hacinar a ancianos, mujeres y niños en camiones y llevarlos a campos de concentración, forzosamente deben creer que cualquier cosa que hagan en perjuicio de la población judía será bien vista por sus superiores. Es imposible —como lo ha demostrado el ejemplo de Alemania— perseguir y maltratar a una población, sin rebajar de tal manera la moral de los agentes de la persecución, que ellos se convierten en criminales comunes.

La prensa británica, con pocas excepciones, ha omitido por supuesto toda mención de tales desmanes. Por eso resulta más necesario todavía que en los países que posean una prensa libre se llame la atención sobre la conducta de la soldadesca británica en Tierra Santa.

El asedio de Tel Aviv, por ejemplo, no fué solamente la búsqueda de personas sospechosas. Innumerables negocios y casas particulares fueron saqueados. Los "Inocentes Tommies" casi no dejaron una botella de vino o de otras bebidas alcohólica en los almacenes, restoranes y hogares judíos.

Una verdadera caravana de camiones cargados con botellas robadas desfiló por la ciudad.

Los lugares en que más se buscaba a los activistas judíos eran cajas de seguridad de los bancos y joyerías. Dinero y alhajas pasaban con una velocidad asombrosa en poder de los adeptos de Hitler, que competían entre sí en la aplicación de su máxima, revelada por Rauschning, "Enriqueceos". Hombres y mujeres que protestaban contra el robo de sus valores, eran apaleados brutalmente y sus caras eran pintadas con yodo para marcarlos como "sospechosos de ser terroristas".

(De los 34 hombres declarados después del asedio de Tel Aviv como "terroristas peligrosos" la mayoría son personas acaudaladas que no pertenecen a ningún partido ni organización, y cuyo "crimen" consistió en que denunciaron el saqueo de sus casas por los gangsters uniformados de su majestad británica).

Todas estas cosas son de dominio público en Paletina. Los diarios han escrito sobre los desmanes, y en todos los lugares públicos la gente habla sobre aquellos crímenes.

Las autoridades británicas no pueden alegar que no saben nada al respecto. Hay que reconocer que algunos corresponsales de diarios americanos publicaron informes objetivos sobre los sucesos, revelando al público yanqui que la conducta de las tropas británicas era típicamente nazi y que durante los registros muchos soldados escribieron en las paredes de las lemas dignas de Ju

Volvemos a subra vandalismo es una lógica de la política La investigación el Gobierno Palesti rá" tal vez a algu que serán castigado y se hará una gra en torno a tales ca licos. Pero las trop no tomarán en seri nes; sabrán que s costumbrado proce tánico para engañ nión pública intern

Los hombres que onias judías; que as y máquinas; y el fruto del trabajo muchos años, no darse cuenta de que vestigación es un el consumo extran pronto lo sabrán orden de invadir c onias judías. Pro sus crímenes con sión sádica y con cardía cruel que ha do su proceder en meses.

Leo Kestenberg y David Dainow

LA ORQUESTA DE PALESTINA

Han pasado siete años y medio desde que fundara la Orquesta de Palestina el eminente violinista Bronislaw Huberman. Desde entonces, la orquesta no ha dejado jamás de estar en actividad, y ha llegado a ser la institución musical más notable, no sólo de Palestina, sino también de todo el Medio Oriente. Cuando Huberman trazó por vez primera su p[illegible] los mejores músicos judíos de la Europa oprimida por los nazis, y formar con ellos una orquesta sinfónica de primera categoría para Palestina, el proyecto encontró mucho escepticismo. Pero la sola inauguración de la orquesta con los conciertos inolvidables de Arturo Toscanini, justificaron inmediatamente las esperanzas de Huberman, y hoy en día, el valor y la necesidad de la orquesta de Palestina han recibido un reconocimiento universal.

La orquesta se fundó con la presunción de que los amantes de la música de todas partes del mundo contribuirían a ayudar a esta orquesta de refugiados judíos; y así se estableció desde un principio un comité con Huberman como presidente, inaugurándose las Sociedades de Amigos. Es gracias a estos esfuerzos consagrados de los amigos de la orquesta en la misma Palestina, en Inglaterra, Estados Unidos, Sud Africa, Australia, etc., como aquélla h[illegible] durante estos años dificultosos. A este respecto, debe mencionarse la espléndida obra realizada por el extinto brigadier F. H. Kisch, a quien se debió la iniciación de las Sociedades Sudafricanas y que fué el amigo devoto y primer tesorero honorario de la orquesta.

A fines de mayo de 1944, la orquesta había dado 1088 conciertos. En las tres estaciones de preguerra, se realizaron 270 conciertos, en comparación a los 718 de las cinco estaciones de guerra. Esto concuerda con la experiencia sostenida en todo el mundo. La guerra parece volver a la gente sedienta de música y la Orquesta de Palestina, durante estos años de guerra, ha encontrado sus sostenedores más firmes entre los hombres uniformados. La orquesta, desde el estallido de la guerra, ha realizado conciertos especiales para las fuerzas militares no solamente en campamentos, ciudades, aldeas y hospitales militares, sino también a través de cientos y cientos de millas en pleno desierto. En sus conciertos regulares la O. P. puede contar también con un 50 por ciento de público uniformado, al cual siempre se le hacen descuentos especiales.

Desde un comienzo, también, se incluyeron en el plan de trabajo conciertos en las colonias comunitarias, lo mismo que conciertos que se repiten exactamente, con los mismos directores, solistas y programas, para trabajadores, a precios muy reducidos. Aspecto este de la vida orquestal que no tiene probablemente parangón en el mundo. Una visita de [illegible] orquesta a las colonias comunitarias constituye una verdadera experiencia. Nuestro concierto del año pasado en Ein Jarod por ejemplo, atrajo a cientos de trabajadores agrícolas de muchas zonas vecinas y muchas horas antes del concierto carros y camiones de todas clases afluyeron en dirección a Ein Jarod. Además, desde el comienzo, se organizaron conciertos para la juventud del país. En Tel Aviv se efectúan sobre la base de abonos cinco conciertos en dos series para ellas. Los conciertos son siempre precedidos por una charla explicatoria en hebreo y los abonos son cubiertos por completo.

Antes de la guerra, estaba en vigor el sistema de los directores huéspedes y sólo necesito mencionar los nombres de Toscanini, Weingartner, [illegible] chen, Steinberg, Szenkar, Dobrowen como índice del nivel elevado de nuestros visitantes.

Este año, los conciertos de abono estuvieron en manos de dos directores, George Singer y Miguel Taube. Jorge Singer era anteriormente un director bien conocido en Praga. Miguel Taube, fundador de la primera orquesta de Música de Cámara moderna, de Berlín, estaba en Palestina desde hace varios años.

Un aspecto de las actividades de la O. P., que debe ser subrayado, es el referente a las jiras a países vecinos, Egipto y Líbano. La O. P. ha sido lamada a menudo "el mejor embajador de la Palestina Judía", y es un hecho cierto que [illegible] visitas al exterior han creado un caudal de buena voluntad no sólo hacia la orquesta sino también hacia Palestina.

Creo que el fin de la O. P. es mucho más amplio que el abarcado por la mera realización de conciertos. Creo que una de nuestras principales obligaciones es el fomento del talento musical creativo del país. El genio judío es universalmente famoso en la interpretación de la música y en este aspecto Palestina es singularmente rica, pero pienso que en el suelo de su propio hogar el genio musical judío tiene la mejor oportunidad para florecer. Hay, en realidad, un grupo de compositores muy talentosos en Palestina y es posible que entre ellos surja una música específicamente "judía", que agregue su nota individual a la música mundial.

Unas pocas palabras sobre nuestros músicos pueden ser de interés: la orquesta está formada por 70 músicos, la mayoría de ellos refugiados de la Europa Central, que han encontrado en la orquesta de Palestina la oportunidad de seguir su antigua profesión en el hogar judío. Este conjunto ha sido denominado "la orquesta de solistas", y es un hecho cierto que la mayoría de sus miembros fueron solistas de nota o directores de las más importantes orquestas de los centros europeos, como ser Berlín, Viena, Budapest, Varsovia, Lodz, Wiesbaden y otras ciudades.

Podemos cubrir alrededor de un 65 por ciento de nuestro presupuesto anual con los ingresos de los conciertos. Se debe confesar, sin embargo, que el estipendio de los músicos es considerablemente menor que el que se paga a los músicos de orquestas extranjeras de carácter similar y si queremos dar a nuestros músicos un medio razonable de vida, es esencial que nosotros aumentemos tal remuneración en proporción al costo actual de la vida. La orquesta debe, por lo tanto, apelar a todos sus amigos y amantes de la música de todo el mundo, para que se pongan de su parte y la ayuden a proseguir su labor.

No existe hombre en el mundo, por poderoso y rico que fuese, que pueda trasplantar un pueblo íntegro, del país, donde está radicado, a otra parte. Solamente una idea puede hacerlo. La de la creación de un Estado propio puede cumplir este milagro. Durante toda la noche oscura de su historia los judíos no dejaron de soñar: "El año próximo en Jerusalén". Esta fué siempre nuestra meta augusta. Hoy llegó el tiempo de convertir ese sueño en una idea clara como el día. T. HERZL.

"Si los judíos son ricos, son aves de presa; si son pobres, son repulsivos. Si prestan su ayuda en las guerras, es con intención de explotar los choques sangrientos entre cristianos para su beneficio personal. Si luchan por el mantenimiento de la paz son cobardes y traidores. Si son generosos, es que ocultan alguna finalidad egoísta. Si no lo son... qué se puede esperar del judío? Si la clase obrera es explotada por el gran capital, es la pasión insaciable del judío por el dinero la responsable; y si la clase obrera se rebela contra el capital —como sucedió en Rusia— son los judíos los culpables. Si el judío quiere a su patria adoptiva, hay que expulsarlo recurriendo a toda clase de persecuciones y de pogroms. Si por el contrario desea volver a su patria histórica, hay que impedírselo. Haga el judío "lo que haga siempre será en todas partes perseguido". LLOYD GEORGE.

La autodefensa jud

La auto-defensa judía de Palestina es hoy el blanco de ataques y de murmuraciones. No siempre fué así. Ha habido ocasiones, no tan pocas ni tan lejanas, en que las autoridades no se negaron a usar las fuerzas de la auto-defensa judía para mantener la seguridad interna en Palestina y para la prosecución del esfuerzo de guerra en el Mediano Oriente. Miles de judíos, conocidos como miembros de las organizaciones de auto-defensa, fueron reclutados por el ejército, la policía supernumeraria y los comandos. Muchos fueron enviados a Siria como espías y saboteadores: veintitrés de ellos murieron en una misión a Trípoli para sabotear las refinerías de petróleo; treinta fueron enviados en paracaídas tras las líneas enemigas en Europa para realizar tareas especiales. En Palestina, antes de la guerra, muchos judíos fueron reclutados bajo el comando del General (en ese entonces Capitán) Wingate para cercar a los terroristas árabes.

La tradición de la auto-defensa judía en Palestina se remonta a los principios del establecimiento judío en el país. En los días de los turcos, la seguridad de las aldeas judías dependía únicamente de sus propios recursos. Gradualmente una organización de auto-defensa, conocida como el "Hashomer" (El Sereno), nació en gran escala en todo el país para proteger las aldeas judías. Muchos de sus miembros se unieron a las fuerzas británicas en la primera guerra mundial, sirviendo en el Zion Mule Corps en Gallipoli y en los Batallones Judíos en la conquista de Palestina.

Después de la primera guerra mundial, la autoridad británica en Palestina no dió seguridad al país. Prorrumpieron disturbios árabes en 1920, 1921, 1929 y 1936-39, precedidos por una abierta campaña de difamación y de incitación contra los judíos. Durante estos disturbios, los judíos aprendieron demasiadas veces que no podían confiar en la protección de las fuerzas del Gobierno. En 1920, los establecimientos judíos fueron destruídos en Tel Jai y Hamra, y Metula fué evacuada. En 1929, Ramat Rajel, Beer Tuvia y Julda, fueron destruídos, y los judíos en Safed y Jebron, fueron masacrados en grandes números antes que la ayuda del Gobierno les llegara.

Los judíos decidieron que tales incidentes no debían nunca volver a suceder, y que al ser atacados nuevamente, se defenderían por sí solos. Desde 1936-39, los árabes atacaron los establecimientos judíos en todo el país, pero en todas partes tuvieron que enfrentarse con los defensores judíos. No se abandonó ningún establecimiento judío. Frente a la fuerte provocación de parte de los árabes, los judíos presentaron un auto-refrenamiento. Las cosechas y los árboles, fueron quemados, los trabajadores judíos fueron atacados y asesinados, pero los judíos tuvieron paciencia y se limitaron a rechazar los ataques de frente, lo que siempre hicieron con éxito. No tomaron tampoco represalias.

La recompensa de la paciencia judía fué el Libro Blanco de 1939, que concedió los principales reclamos árabes y sentenció a los judíos a ver las puertas del país, cerradas a su pueblo que buscaba escapar de la persecución nazi en Europa.

Al hablar en la Cámara de los Comunes el 2 de julio pasado, el Primer Ministro británico, dijo: "El haber complacido una vez a los árabes no es un argumento para complacer también a los judíos". Los judíos de Palestina saben la falsedad de esta declaración. Los árabes de Palestina han sido complacidos no una, sino varias veces. Mediante una demostración de fuerza en 1936-39 —tan inefectivamente reprimida en un principio que la Comisión Peel informó con respecto al Gobierno de Palestina, que su "deber elemental de proveer seguridad pública no ha sido cumplido"— los árabes obtuvieron el Libro Blanco. Durante la guerra, su deslealtad en Irak y Egipto y su inamistosa pasividad en Siria y Líbano, fueron recompensadas con el reconocimiento de tres nuevos estados árabes: Líbano, Siria y Transjordania, y con el apoyo de la Liga Arabe. Se permitió regresar a Palestina, donde ahora son agasajados por el Gobierno, a los árabes palestinenses que participaron en la revuelta de Rashid Alí y que más tarde realizaron propaganda del Eje en Turquía y Europa. Ahora, la misma amenaza de la fuerza árabe es sostenida por los ministros británicos como una razón válida para demorar la realización de la inmigración pedida y aprobada unánime Comité Anglo-Ameri vestigación.

Los judíos han la paciencia y la le recen atención. Su durante los disturbio tuvo como consecue Blanco y la Ordenan que les permite com mente sólo en un to del país. Su rec en todos los servicios pos y en las fábricas guido por una polí ra interminable en su pedido de que los judíos sean traídos a primer aniversario Victoria ha pasado, vivientes de Belsen no tienen todavía la de abandonar la torturas. Esa es la ca que han aprendi de Palestina. No pu darla aunque se les paciencia y se hag nes en el Parlamen política tiene una tiva mucho mayor ración política, porque la experiencia últimos treinta años ciado la desnatural Declaración Balfour, de la autoridad bri lestina.

Este es el fondo de reacciones en Pales parte de ese vasto se munidad judía, que décadas obedeció co a Agencia Judía que deración, refrenamie ración con el Gobie de hombres que se fuerzas británicas de rra a instancias de la día, y a quienes no hoy traer sus famil vientes de Europa, si sido engañados.

El Dr. Chaim Wei dente de la Agencia claró al Comité An de investigación q cho de la coop Gran Bretaña la "Ro tar" de su política, política minada, y n pio pueblo. La coop prende la reciprocid mano extendida no da. Sigue extendida díos vigilan hoy m su propia defensa. que tienen que confi pia fuerza. Nada de sado en los últimos dado una razón para ra de una manera d

LOS QUE DIRIGEN EL MOVIMIENTO SIONISTA DE CHILE

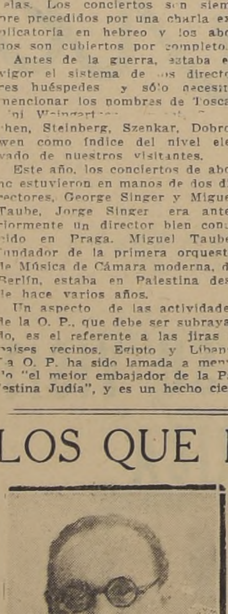
León Fliman, Vicepresidente de la F. Sionista.

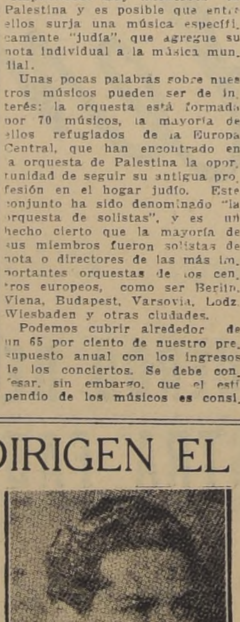
Samuel Gleiser, secretario general.

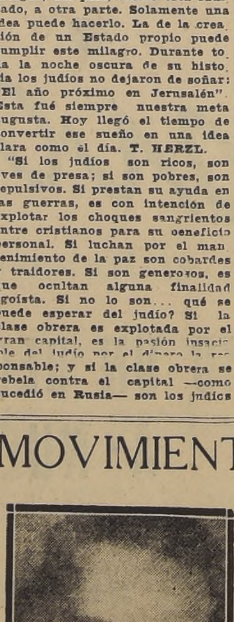
Gil Sinay S., presidente de la Federación Sionista de Chile.

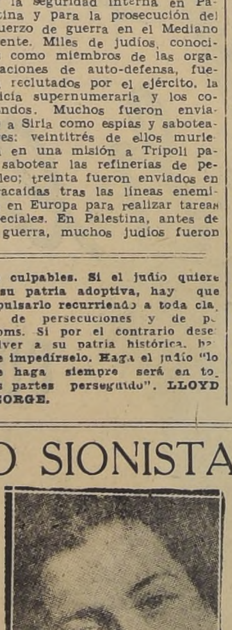
Amelia de Fliman, Directora del Keren Kayemeth (Fondo Agrario) de Chile

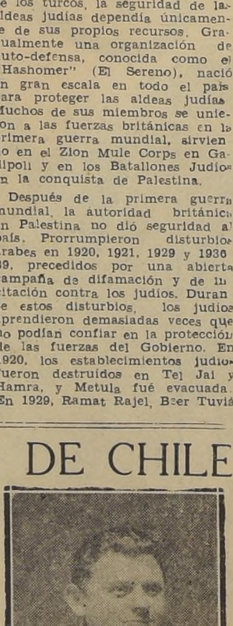
Mauricio Faivovich, Director de Keren Hayessod de Chile.

DE NOVIEMBRE 1946 LOS JUDIOS AUN LUCHAN PARA CONSEGUIR EL ESTADO JUDIO

YER — HOY

do los jóvenes hebreos de Palestina ofrendaban sus vidas, l Yishuv entregó sus fuentes de energía, trabajo y dine- as de la salvación de la democracia e, implícita, del Impe nico, todo marchaba a pedir de boca. Se permitió — aun- tan pronto — a los soldados judíos de Palestina sacrifi- a ganar la guerra; se trató oficialmente con la "Hagana"; Mayor británico le encargó funciones de policía militar l, para servir de guardaespaldas a los ejércitos democrá- tra los quintacolumnistas orientales que hoy son invitados sobre la suerte de la Palestina hebrea.

las cosas han cambiado. Hoy se "tolera" que el famoso té en libertad, para realizar sus planes contra las demo mientras que la Agencia Judía está siendo asaltada por egulares y policiales inglesas.

n es un miembro de la "Hagana", a la cual después de aprovechado para su salvación, la administración británi- ahora de "terrorista" y la persigue como a delincuente. aquí en un tribunal militar, donde uno de los jóvenes tel- , apresado en las calles, está siendo juzgado por una corte marcial

Soldados de la brigada judía marchan por las calles de Jerusalén durante un desfile del ejército británico. Estos son "legales".

Ametralladoristas judíos en el frente italiano. Participan "legalmente" en un ataque de las fuerzas aliadas contra los nazis.

En los años de disturbios y de guerra

El capítulo que se refiere a la labor del Keren Hayessod y su progreso durante los años de terror y de guerra, merecen que le dediquemos íntegramente nuestra atención. Más de tres años desde abril de 1936 hasta el estallido de la segunda guerra mundial, en septiembre de 1939, luchó el Ischuv por su existencia, y por la continuidad de la obra de reconstrucción. La fundación de nuevos núcleos de población durante estos años se tradujo en un presupuesto doble y triple, y en la necesidad de muchos medios de defensa y seguridad. Si en estos días de sangre no se interrumpió la obra colonizadora, sino que, al contrario, prosiguió en continuo aumento, esto es mérito del Keren Hayessod, que supo lo que nos esperaba —tanto al Ischuv como a todo el pueblo— si interrumpiríamos la labor reconstructiva, sometiéndonos al régimen de las bandas terroritas. Estos sucesos trajeron tras sí otros gastos extraordinarios; cayeron muchas víctimas, muchas familias quedaron desamparadas y hubo necesidad de crear instrumentos de ayuda para los damnificados. Sucedió a menudo que sectores del Ischuv no pudieron seguir entre sus vecinos en las ciudades mixtas. Jaffa fué abandonada por los judíos. Por ello fué absolutamente necesario crear fuentes de ayuda para los refugiados de esas regiones, y el Keren Hayessod no quedó a un lado en esta acción.

Pero la labor del Keren Hayessod en aquellos días no se expresó solamente en la ayuda a los refugiados y víctimas de los disturbios, sino que nuevamente colocó a la reconstrucción al frente de sus actividades. Los puntos de colonización levantados durante los años de terror en medio de choques sangrientos, son llamados hasta hoy en día con el apelativo "muro y torreón". Todas estas colonias se construían en un solo día; se los rodeaba de una empalizada de seguridad y en el centro del campamento se elevaba la torre del vigía. Estos centros no fueron creados al azar, sino de acuerdo a un plan previo. A pesar que hoy la mayoría de estas poblaciones se han asentado y constituyen un ejemplo de colonización y establecimiento de economía fundamental, en aquellos días no fueron construídas para resolver un problema económico, ni siquiera como posición de defensa; una cuestión política de mucho peso constituía el centro de esta empresa, ya que entonces se incubaba y surgía el plan de partición del país, y era urgentemente necesario establecer una colonización judía precisamente en aquellas regiones que se pensaba separar de nuestra patria. Era evidente para todos que las colonias judías en una zona determinada serán un factor de importancia el día que se trate sobre las fronteras de la Eretz Israel judía. No olvidaremos jamás cuánto influyó la defensa de Tel Jay, cuando se fijaron fronteras septentrionales del país, al término de la primera guerra mundial.

El Keren Hayessod, junto con el Keren Kayemet Leisrael fueron desde un tiempo atrás los únicos factores que trabajaron en la extensión de la obra colonizadora rural. La iniciativa privada no tenía posibilidades —ni tampoco voluntad— de poblar valles y montes, y efectuar inversiones improductivas en la empresa. **Este mérito, de haber poblado los valles de** Jezreel, Hayarden, Zebulun, Beth Schan, **los montes** Efraim y Naftali, **es y será siempre un motivo de legítimo orgullo para el capital nacional.** En los días de tensión —durante el terror y después, durante la guerra—, cesó por completo el capital privado de ocuparse en el desarrollo de tierra para colonización. Por ello fué un gran triunfo que en tales circunstancias no menguaran los esfuerzos del Keren Hayessod, sino que al contrario, en los años de guerra continuó con la tarea de reconstrucción. En verdad, durante este lapso el Keren Hayessod se vió obligado a efectuar fuertes erogaciones también con otros fines, **por ejemplo la organización de la defensa y del socorro a la familia del soldado judío.** Pero aun en estos años, el centro de gravedad se mantuvo en la obra colonizadora. **Se fundaron más de cincuenta poblaciones agrícolas y el Keren Hayessod estuvo presente en todas ellas.** Además de participar en la obra de salvación de las víctimas de Hitler en otros países, ayudaba a la nueva colonización con grandes medios, lo que se tradujo así en una ayuda constructiva para aquellos que fueron salvados del infierno europeo, y lograron llegar a **Eretz Israel**, siendo toda su aspiración arraigarse en el suelo de la patria.

Estas colonias, que surgieron en los años de los disturbios y durante la guerra, presentan todas las formas de colonización y comprenden hombres de todos los círculos y provenientes de todos los países de la diáspora. El **Kibutz** unido y el **Kibutz** territorial, el conjunto de **Kvutzoth** y colonias de obreros, los **Kibutzim** del **"Hapoel Hamizraji"**, las **Kvutzoth** del **"Haoved Hazioni"** y los **Kibutzim** de la **"Agudath Israel"**, el pueblo judío representado por todas sus ideologías y por todas sus agrupaciones, todo el pueblo en miniatura, se cobija bajo las alas del **Keren Hayessod**, el fondo de reconstrucción. Esta obra colonizadora comprende, por otra parte, todas las regiones del país, desde la Alta Galilea hasta los desiertos de Judea, desde el valle de Hefer hasta el de Hule, desde los montes de Efraim hasta la Galilea Inferior, desde el Sharon hasta **Beth Shan** y el **Neguev** meridional. Durante la guerra, en la ruta que va de **Beer Tobia** a **Gaza**, el **Keren Hayessod** levantó sobre tierra nacional nueve puntos de colonización. También en la zona de **Beer Scheva** existen hoy tres poblaciones agrícolas. Pero además nos hemos dirigido hacia el Neguev; **en el propio Neguev y** a una distancia de 40 kilómetros de la frontera de Egipto levantó el **Keren Hayessod** poblaciones de inmigrantes y jalutzim. Lo mismo en la región norte del país. Sobre las alturas de los montes de Naftali, no lejos del límite con Siria, el **Keren Hayessod** fundó nuevos centros de población en los últimos años, **Menora, Ein Sara, Lehavoth Habashan, Kadesh y Neftali y** otros. La colonización en el norte del país es importante para nosotros, no sólo por motivos territoriales, sino por el problema del agua, ya que las fuentes del precioso líquido se encuentran —en nuestro país— en esa región.

El **Keren Hayessod** cerró un ciclo de veinticinco años de trabajo, y con paso firme se dirige hacia una nueva era. Por consiguiente, hay que fortalecer este instrumento, el **Keren Hayessod**, y hacerlo más poderoso todavía. Nuevamente en esta etapa se debe hacer surgir la idea del impuesto nacional y el principio del diezmo, fijado cuando se fundó el Fondo de Reconstrucción. "Debemos dirigirnos al pueblo hebreo apelando al impuesto nacional; debemos presentar ante el pueblo la exigencia del diezmo, pues magnos días han llegado para nuestro movimiento y para nuestro pueblo. ¡Estamos preparados! "Así se expresó uno de los directores del **Keren Hayessod, Leib Yaffe**, en su discurso durante la recepción a los periodistas en ocasión del medio jubileo del Fondo de Reconstrucción.

LESTINA NO ES UNA COLONIA INGLESA

NER WELLES, EXPLICA AL PUEBLO DE LOS ESTADO UNIDOS EL VERDADERO ESTADO DE COSAS EN PALESTINA

portancia que reviste a ciudadano americano cuencias de los trágicos ue ahora se desarrollan tina, no parece haber nocida aún.

una tendencia crecien- rar simplemente lo que sumir la posición que e todo, es un problema Bretaña, y cualquiera el resultado, tan sólo erne remotamente.

verdad es precisamen- trario. Toda la región rráneo y del Cercano se ha convertido en el de una puja por con- e Gran Bretaña y la viética. La misión de estos intereses opues- atar de hallar aún los e un arreglo en este le potencias políticas do así la paz, requiere ad de estadistas del calibre del que son ca- líderes de las grandes Toda supina aquies- r parte de los Estados la creación de una si- mejante a la que rei- en Palestina, y que po- der explosivo de una bomba atómica internacional puede sólo ser interpretada como una falta de voluntad de este Gobierno de participar constructivamente en los asuntos mundiales. Revela una incapacidad para la protección de los intereses vitales del pueblo americano.

Más aún: El pueblo americano, por muchas generaciones, se ha jactado de su humanitarismo y su tradicional política de tratar de ayudar a los oprimidos y a aquéllos que luchan por ser libres. Si hubo alguna vez un momento en la historia del mundo moderno en que algún pueblo mereciera la ayuda concreta del pueblo americano, son ellos los sobrevivientes judíos europeos. No menos de seis millones de ellos han muerto de resultas del hitlerismo. Medio millón de los sobrevivientes están todavía en Europa, la mayoría de ellos confinados en campos de concentración bajo el control de las autoridades aliadas. La única esperanza que poseen de felicidad y una vida decente en el futuro, es hallar un nuevo hogar. Para una gran mayoría de ellos, este nuevo hogar puede ser hallado sólo en Palestina. Si nosotros, el pueblo americano, intentamos hacer algo para salvar a estos infortunados sobrevivientes y no nos limitamos a unas pocas palabras de lacónica simpatía, habrá llegado el momento de la acción.

Considero imperativo que, si los Estados Unidos han de hacer algo efectivo antes de que sea demasiado tarde, algunas creencias erróneas fundamentales, vastamente difundidas en este país, deben ser enmendadas.

En primer lugar, Palestina no es una posesión británica. Los británicos no tienen derecho moral ni legal de actuar con respecto a Palestina como si ellos fueran los únicos con derecho a determinar el destino del país. Gran Bretaña recibió un mandato sobre Palestina de la Liga de las Naciones. Gran Bretaña tenía sólo el derecho de actuar en la administración de este mandato, como delegada de todas las naciones que eran miembros de la Liga de las Naciones. Tenía los derechos de un apoderado. Pero también las obligaciones de un apoderado. La Liga de las Naciones no existe ya, pero las Naciones Unidas han constituído un Consejo Internacional de Fideicomisos para asumir la responsabilidad por todos los mandatos creados por la Liga de las naciones, aún cuando dicho Consejo no funciona aún. La definitiva responsabilidad moral por lo que sucede en Palestina debe, en consecuencia, ser compartida por todos los miembros de las Naciones Unidas, y Estados Unidos es uno de ellos. El hecho de que, bajo los términos de la Carta de las Naciones Unidas, Gran Bretaña no haya sometido a la Asamblea de las Naciones Unidas un acuerdo proveyendo la transferencia al Consejo Internacional de Fideicomisos de la autoridad sobre Palestina, no puede ser interpretada como si se diera a Gran Bretaña el derecho de emprender en Palestina alguna acción que ocasionara cambios fundamentales en el país. Acción así puede ser emprendida legítimamente sólo por la autoridad superior internacional, esto es, la Asamblea de las Naciones Unidas.

Sin embargo, Gran Bretaña se propuso emprender esta acción bajo su propia responsabilidad. Ha dado a publicidad un plan para la partición de Palestina en virtud del cual el pueblo judío se verá obligado a vivir en una pequeña superficie de 1.500 millas cuadradas. Ahora mismo está ya densamente poblada. No podría encontrar allí hogar un número muy grande de refugiados de Europa.

Gracias a este plan, Gran Bretaña obtendría, para su propio uso, una gran superficie dentro de Palestina, y los habitantes árabes de Palestina recibirían el resto del territorio.

Para hacer más claro el asunto: El apoderado de Palestina designado por la Liga de las Naciones, y hoy moralmente responsable ante las Naciones Unidas por su poder, se adjudica una buena tajada del territorio de su pupilo y por su propia acción unilateral restringe la posterior entrada en Palestina de los infortunados refugiados de Europa. Se propone hacer efectiva esta acción sin la aprobación previa de las Naciones Unidas, ante las cuales es responsable, y pese a las protestas de judíos y árabes.

La propueta es más chocante aún, porque constituye el reverso completo de las solemnes promesas dadas por el Gobierno británico al pueblo judío hace 29 años.

Por medio de la declaración Balfour de 1917, el Gobierno británico aseguró oficialmente al pueblo de fe judía que Palestina se convertiría en su Hogar Nacional. Tanto David Lloyd George, como Winston Churchill, así como el mismo Lord Balfour, que eran todos miembros del gabinete en la época en que fue dada la promesa, declararon posteriormente que la Declaración Balfour significaba que no se restringiría la inmigración judía a Palestina, y que gracias a esta inmigración se le daría a los judíos la posibilidad de reestablecer su hogar tradicional.

Sin embargo, en 1939 el gabinete británico, debido a la presión árabe, restringió la inmigración judía a un puñado por año. Hoy, pese a la tragedia sufrida por los judíos en Europa durante la guerra, las autoridades británicas están deportando a campos de concentración británicos a refugiados judíos que en su opinión, entraron ilegalmente al país.

Hoy Palestina es llevada de un extremo a otro, por un creciente antagonismo racial entre árabes y judíos; por actos de terrorismo realizados por grupos de judíos desesperados contra las autoridades británicas y por procedimientos de implacable represión contra los judíos, por parte de las autoridades británicas. Pronto seremos testigos en Palestina del mismo estado de guerra como el que Gran Bretaña provocó en Irlanda en los días de los "Black" y "Tans", antes de que el pueblo irlandés haya conquistado su oportunidad para asegurar su libertad.

¿Y cuál ha sido la política de nuestro propio gobierno durante este período? Hace un año el presidente Truman expresó públicamente su esperanza de que los británicos permitieran la entrada de 100.000 refugiados a Palestina. Los británicos replicaron con una propuesta de que una Comisión Investigadora Anglo-Americana fuera destacada para estudiar la situación de Palestina, así como la situación de los sobrevivientes judíos de Europa, y recomendar lo que debía hacerse.

El Gobierno de los Estados Unidos se mostró de acuerdo con esta propuesta, asumiendo al mismo tiempo la responsabilidad por las recomendaciones, sin obtener, en compensación, ninguna autoridad para segurar que las recomendaciones del Comité serían llevadas a cabo. Después de cuatro meses el Comité rindió su informe. Si bien es cierto que, en mi opinión, el informe tenía muchos defectos, recomendaba, de cualquier manera, que 100.000 judíos europeos entraran inmediatamente a Palestina, adjuntando a esta recomendación una serie de sugestiones constructivas, en particular aquella de que la solución del problema de Palestina debería hallarse por medio de un fideicomiso a cargo de las Naciones Unidas. Podría suponerse que desde el momento que tanto británicos como americanos de este Comité fueron unánimes en las recomendaciones hechas, el Gobierno británico ya debió haber empezado a llevar a cabo estas recomendaciones. Nada de eso ocurrió.

Nuestro propio Gobierno, en respuesta a una posterior sugestión británica, aceptó hace unos pocos meses tomar parte en otro así llamado Comité Anglo-Americano. Fué en este segundo Comité que se alaboró la propuesta para la partición de Palestina, que he esbozado ante ustedes. Lamento decir que los miembros americanos de este Comité apoyaron esta propuesta más reciente. Cuando comenzó a hacerse oír la protesta pública contra ella, nuestro propio Gobierno no se sintió imposibilitado de respaldar a sus propios representantes. Ahora nos informan en Wáshington que el Gobierno se ha rehusado a aprobar esta propuesta; que no apoyará al Gobierno británico si la lleva a cabo. El Presidente Truman está "pensando en pedir al Congreso" que permita la entrada a nuestro país de un mayor número de refugiados de Europa que el que se permite ahora, bajo las leyes de inmigración existentes.

Esta es, en suma, una muestra de la habilidad política demostrada por nuestro propio Gobierno, al auspiciar una solución justa de este gran problema y tratar de suministrar una ayuda prácticaca a los sobrevivientes del hitlerismo que ahora se aglomeran en los campos de concentración de Europa.

He leído un editorial días pasados, el que se afirmaba que Palestina no podría ofrecer ninguna solución al problema de los refugiados judíos europeos, y que la única solución residía en un cambio de sensibilidad por parte de los pueblos de Europa, y el resto del mundo. Esta es, naturalmente, el tipo de generalización moral grandilocuente que mejor convence. Por cierto que hace falta un cambio de sensibilidad, si los grandes principios en los que creemos y por los que hemos peleado en la segunda gran guerra han de ser realizados alguna vez. Pero todo aquel que haya estado recientemente en Europa y que ha hablado con los sobrevivientes judíos de las masacres nazis, sabe que el cambio de sensibilidad del mundo no sobrevendrá en un futuro próximo. ¿Han de seguir abarrotados lo scampos de concentración hasta que dicho cambio sobrevenga? La solución que ha de ofrecer verdadera esperanza a esta gente infortunada es de dar a la mayoría de ellos la oportunidad, sin ninguna dilación, de obtener un nuevo Hogar en Palestina.

Entretanto, las cosas en Palestina van da mal en peor. No hubo jamás un momento en que la valiente, lúcida y constructiva dirección de los Estados Unidos haya sido más necesaria que hoy.

Es imperativo que los Estados Unidos tomen la iniciativa en la próxima asamblea de las Naciones Unidas, e insistan de que el Consejo Internacional de Fideicomisos sea creado de inmediato. Que asuma, como primera medida, la responsabilidad total por la administración de Palestina, y que ponga coto a la violencia y a la represión que ahora reinan. Entonces emprenderá, de común acuerdo con las Naciones Unidas, la búsqueda de una solución para Palestina, que dé seguridad a sus pueblos, asegure derechos iguales para todos sus habitantes, haga posible aquellas medidas de cooperación económica que resulten de gran beneficio, tanto para árabes como para judíos, y permita a los judíos de Europa la emigración hacia Palestina, sin ninguna otra restricción que la impuesta por la capacidad absortiva del país.

a. ARCHIVALD ILBERMAN

entra entre nosotros la
chivald Silberman, que
a Chile a dictar un
conferencias sobre los
contecimientos de Pa-

nalidad de tan distin-
sped es demás conoci-
nosotros, pues ha visi-
tro país en otra oca-

a Silberman es ciuda-
rteamericana, notable
y renombrada orado-
resentante del Depar-
del Keren Hayessod
reconstrucción) de la
ldía, y como tal se ha-
jira por los países la-
anos.

tividad israelita resi-
rá ocasión de escuchar
ada palabra sobre te-
alpitante interés para
tros, ya que regresa a
irectamente de Eretz
sido testigo directo de
lucha que mantiene
por la reconstrucción
la.

su estada en este país
ida visitante recorre-
ncipales ciudades del
te, contribuyendo con
parecer ante el públi-
como ante el público
ardua labor que ha
o la Agencia Judía
ente con todos los sio-
mundo para convertir
os palestinenses en los
lles de hoy.

La idea básica del Keren Hayessod

Corría el año 1920; la primera guerra mundial había llegado a su fin; mas no todos los pueblos ni países lograron una paz completa. Surgieron a la vida nuevas naciones, resucitaron pueblos, y países pequeños, que jamás habían conocido la independencia, vieron de pronto brillar el sol. Los esclavos de ayer se transformaron en hombres libres.

Isaac Naidich, uno de los fundadores del Keren Hayessod

Pero el pueblo judío continuaba debatiéndose en cruentos sufrimientos. El núcleo judío más vigoroso, el judaísmo ruso, se había hecho añicos. Seis años antes, el judaísmo ruso constituía todavía una fortaleza nacional, que contaba con más de seis millones de judíos; pero después del armisticio, este cuerpo se disgregó en partículas dispersas entre los Estados, pequeños y grandes, surgidos entre gallos y medianoche.

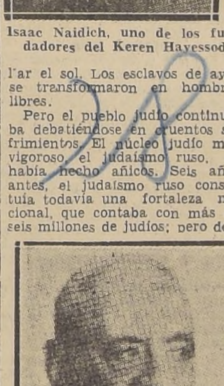

Bertold Feiwel, uno de los primeros directores del Keren Hayessod

Apenas había logrado el judaísmo europeo rehacerse del diluvio de sangre de la primera guerra mundial, cuando tuvo que sufrir una avalancha de persecuciones y de sangrientos pogroms en diversos países y regiones de la Europa oriental. El judaísmo ruso, como grupo burgués "improductivo", se arruinó totalmente. Polonia, ella misma apenas emancipada del yugo ruso, comenzó a perseguir a las minorías radicadas dentro de sus fronteras, y en primer término, desde luego, a la minoría judía. La igualdad de derechos otorgada legalmente a los judíos resultó ser un simple pedazo de papel; políticamente, los judíos gozaban de todos los derechos; económicamente, empero, el gobierno mismo destruyó las posiciones judías con todos los medios a su alcance. En Ucrania la era dorada de la autonomía judía se desvaneció bien pronto. Esfumáronse los ministerios judíos y en su reemplazo surgieron los sangrientos pogroms de Petlura, en que más de 120,000 judíos fueron brutalmente asesinados. En estas condiciones, los judíos pugnaban por salir de aquel infierno y crearse una vida nueva. Muchos se refugiaron en Polonia, otros en Rumania, mas la juventud tenía la mirada puesta en Eretz Israel.

Y en la oscuridad terrible de aquellos días fueron como un rayo de luz las noticias sobre los grandes sucesos históricos en la vida del pueblo judío. La Declaración Balfour y la Conferencia de San Remo fueron para la juventud judía como una brisa tonificante, y la congregó en torno a los organismos jalutzianos, tendiendo por todos los caminos abierta y clandestinamente, por tierra y por mar, para llegar a las playas de la antigua patria.

La Organización Sionista se encontraba pues, en aquellos días, ante el más agudo problema de toda su historia. Después de obtener el éxito político más grande, el problema era cómo crear posibilidades de trabajo y existencia en Eretz Israel para todos aquellos desdichados, cuya única esperanza era llegar a Palestina y reconstruirla.

Era evidente que no se podía poner grandes esperanzas en el capital privado, ya que Eretz Israel, apenas librada del tiránico dominio turco, no presentaba ningún interés para la iniciativa privada. Unicamente el capital nacional podía servir de palanca para poner en movimiento grandes obras constructivas. El Ejecutivo sionista se halló ante un tremendo problema: ¿Cómo recibir, dar ocupación y trabajo, orientar a aquel torrente de inmigrantes, ante la absoluta falta de medios financieros?

Inmediatamente después de la liberación de Palestina había sido creado el "Keren Hageula", pero desde julio de 1917 a octubre de 1921, todo que se logró reunir fueron 900.000 libras esterlinas, suma con lo que se pudo, mal que bien, mantener la existencia del pequeño aparato colonizador de entonces, pero que no permitía emprender proyectos más amplios en la labor de reconstrucción.

Señor Leih Jaffe, miembro del Directorio del Keren Hayessod de la Agencia Judía, rodeado de miembros de una nueva colonia de judíos zefaraditas

La Organización Sionista tenía a su disposición un solo fondo, el Keren Kayameth Leirrael, cuyos ingresos no podían, ni aproximadamente, copar con las necesidades.

Pero el problema de la creación del fondo para dar trabajo y ocupación a los Olim no era sólo un problema de índole económico interno. Habían hecho su aparición los primeros brotes de oposición, tanto en el mundo árabe como en el británico. Cada día que pasaba, sin poner pie firme en Eretz Israel, hacía aumentar el peligro. **La colocación del mayor número de inmigrantes en Eretz Israel, con nuestros propios medios, llegó a convertirse en un postulado político de primer orden.** Sir Herbert Samuel, el Primer Alto Comisionado de Palestina, otorgó el primer año de su administración el permiso de entrada para 16.500 judíos. En ocho meses no entró sino un par de miles, y su situación estaba lejos de ser satisfactoria. El mismo Sir Herbert Samuel se dirigió personalmente a los sionistas de América, explicándoles a gravedad de la situación y exhortándoles a hacer un esfuerzo financiero extraordinario, porque de lo contrario el sionismo y sus logros estarían en peligro. La declaración Balfour, la Conferencia de San Remo, y más tarde el Mandato, fueron grandes éxitos en nuestra tremenda lucha política, pero constituían tan sólo un marco, que debía ser lenado con la realidad de los hechos.

Tal la situación en julio de 1920, al reunirse la Conferencia Sionista Extraordinaria en Londres, que debía abrir un nuevo camino para nuestro movimiento. En aquel a conferencia fué creado el instrumento de la realización, el Keren Hayessod.

¿QUE SE PROPUSO Y QUE LOGRO EL KEREN HAYESSOD?

¿Qué ha realizado el **Keren Hayessod?** ¿Cómo afirmó el camino para hacer posible la obra del renacimiento del pueblo de Israel en su patria?

En la página que sigue se ofrece un cuadro de los egresos e inversiones de **Keren Hayessod** y de la **Agencia Judía** hasta fines de septiembre de 1945.

Todo capítulo de este cuadro habla por sí solo.

Toda obra realizada no es sino un eslabón en la áurea cadena de la reconstrucción. Inmigración y Hajscharà (preparación) significan la preocupación por el factor principalísimo del éxito de nuestra labor, o sea, el **aumento del potencial humano en el país.**

Establecer al inmigrante significa darle un techo que lo proteja, y no hay época alguna en nuestra historia en la que supimos cuán importante es esto como hoy. **Industria, comercio y trabajo:** por todos estos cauces es absorbido el pueblo hebreo, y así se arraiga en su tierra. **Educación y cultura:** ¿acaso hubiéramos podido apuntalar los fundamentos de la reconstrucción sin estos elementos, que siempre fueron la columna vertebral del pueblo de Israel? Realmente, cada capítulo sería digno que se le dedicase un libro aparte, y éstos volúmenes, en su conjunto, nos darían el cuadro completo, la evolución de los diversos períodos, los dolores del comienzo y la alegría de la realización del **Keren Hayessod.** Pero si nos extendiéramos en este limitado marco, para señalar una rama especial del conjunto de realizaciones, hay que subrayar **la colonización agrícola, la obra cumbre del Keren Hayessod.** Cada el ladrillo es importante y de valor inapreciable en la obra de reconstrucción, pero el arraigo en el suelo patrio es el fundamento primero y principal.

Cerca de trescientos puntos de colonización agrícola poseen hoy los judíos de **Eretz Israel.** Parte de ellos fueron fundados todavía en la época de **Jibat Zión"** (1), otro grupo fué levantado gracias a la iniciativa privada, y finalmente otros gracias al conocido filántropo barón **Edmond de Rotschild.** Desde el día en que empezó a realizarse la profecía del retorno a Zión en el siglo XIX, no se interrumpió la obra colonizadora judía en **Eretz Israel.** Grandes sacrificios hicieron los judíos en pro de la materialización del sueño de la vuelta a la tierra, con la ayuda del movimiento soinista y sus fondos. Más de doscientas poblaciones rurales fueron fundadas o sostenidas con dineros del **Keren Hayessod.** Los colonos de estas poblaciones procedían de todas las tendencias y de todos los círculos. ¿Acaso es una mera casualidad que la colonia judía, sea cual fuere su carácter y forma organizacional, enciende la imaginación del próximo y del lejano? No es posible apreciar cuán grande es el cambio que la agricultura judía en **Eretz Israel** produjo en judíos y no judíos y los indujo a ponerse a nuestro lado y apoyar las demandas del pueblo hebreo por su tierra. Soldados de todos los ejércitos, que durante la guerra pasaron sus licencias en **Eretz Israel**, se trasladaron a las colonias agrícolas judías y vieron con sus propios ojos nuestra obra, y aun los comunistas entre ellos, después de volver de la visita a **Eretz Israel**, ejercieron toda su influencia en sus respectivos países para que su partido aprobase declaraciones prosionistas.

El esfuerzo de guerra del **Ishuv** (2), señalado como un milagro sobrehumano, no hubiera sido factible si no fuera por la obra colonizadora judía. Las audaces tentativas para afirmarse en los puntos alejados del país desde el sur hasta el norte, se apoyan decididamente sobre nuestra lucha política. Aquí surge la cuestión si puede permitirse el **Keren Hayessod** como instrumento que construye el país, tomar en cuenta para ello factores accesorios, no basados en condiciones de rentabilidad precisamente.

(1) Amor a Sión, movimiento pre-sionista que se expandió en Rusia y otros países.

(2) Población judía en Palestina.

UNIDAD CHILENO-ARGENTINA PARA CREAR UN CINE Y TEATROS PROPIOS

TAL ES LA PROPOSICION QUE TRAE LA EMBAJADA EXTRAORDINARIA DEL PAIS HERMANO, AL TRAVES DE LOS DELEGADOS CULTURALES QUE LA INTEGRAN. — CLAUDIO MARTINEZ PAIVA NOS REVELA EL PENSAMIENTO DEL GOBIERNO DE BUENOS AIRES SOBRE ESTA MATERIA. — INTERESANTE REUNION DE PERIODISTAS, CINEMATOGRAFISTAS, ACTORES Y AUTORES HUBO ANOCHE EN EL CARRERA

Anoche se llevó a efecto en el Hotel Carrera una interesante reunión de periodistas, productores y actores de cine, y representantes del teatro y de la radio, invitados por el Subsecretario de Informaciones de la Presidencia de Argentina, señor Claudio Martínez Paiva, integrante de la Embajada Extraordinaria que concurrirá a la ceremonia de la Transmisión del Mando Presidencial.

En esta oportunidad el señor Martínez Paiva, que es uno de los valores de relieve en la intelectualidad de la vecina República, hizo una exposición de los proyectos del Gobierno del Presidente Perón, en orden a establecer con Chile un contacto perdurable y sólido, tendiente a tonificar el cine y el teatro de este extremo de América, dándole u ncarácter eminentemente regional, que exalte las virtudes de nuestros pueblos y adquiera la definitiva independencia que requiere para crecer y adquirir su verdadera personalidad. Estas ideas son las que ha revelado también como expresión oficial del pensamiento argentino, el Excmo. señor Quijano, Vicepresidente de la nación hermana y que encabeza la delegación diplomática de la Casa Rosada.

El Subsecretario de Informaciones y Prensa de la Embajada Extraordinaria argentina conversa con los periodistas.

CHILE Y ARGENTINA UNIDOS PARA HACER ARTE ESCENICO PROPIO

En esta reunión, que congregó a lo más representativo de las actividades de la prensa, la radio, el teatro y el cine de la capital, anotamos la presencia del aplaudido actor, autor y productor Lucho Córdoba, el joven astro argentino Cordobesito, el director cinematográfico René Olivares, el cameraman Graziani y los redactores y comentaristas cinematográficos de todos los diarios, revistas y emisoras de Santiago.

El señor Martínez Paiva planteó con franqueza y precisión el problema común que tienen que resolver, con criterio uniforme con sentido de americanismo sincero, Chile y Argentina. Se trata de levantar un cine y un teatro propios, genuinos, sin sujeción a intereses o monopolistas extraños, y para ello es indispensable unificar los propósitos de ambos pueblos, hoy dirigidos sus destinos por hombres que se inspiran en un amplio y generoso afán de renovación, y de progreso. El distinguido Embajador cultural agregó que este hecho real, significativo y de proyecciones inmensas para el porvenir de los dos países, había determinado a la Casa Rosada a enviarle con la misión de proponer las bases de una efectiva mancomunidad de pareceres para lograr los objetivos arriba indicados.

Chile y Argentina son — lo declaró enfáticamente el señor Martínez—los únicos que en este rincón de América pueden y deben realizar en arte interpretivo lo que represente legítimamente el alma de sus pueblos. Lo tienen todo para cumplir esta misión histórica. Genio creador, inteligencia, paisaje, inspiración, amor al terruño, tradición. Con este material nuestro, único, intransferible, raíz de la nacionalidad, hay enormes posibilidades de llegar a la cumbre.

Se refirió, en seguida, a las medidas de defensa que tanto Argentina como Chile tienen que adoptar para que su cine y teatro no sean desarraigados, desvirtuados en su esencia y en su estructura como arte propio por la influencia de mezquinos y subalternos intereses comerciales y conveniencias empresarias, localistas y fugaces. Este plan sólo podrá llevarse a la realidad aunando las voluntades por encima de la barrera cordillerana, que debe desaparecer como límite para estrechar las manos cordiales de estas naciones pletóricas de futuro, en una decisión vehemente de ir juntos por el camino de la emancipación artística.

EL ESTADO Y SUS RELACIONES CON EL CINE Y EL TEATRO

Durante esta reunión se desarrolló un movido debate en el que tomaron parte los periodistas y técnicos presentes, quienes dieron a conocer la realidad de la pantalla chilena que lucha dolorosamente por abrirse paso, desfinanciada, carente de salas que exhiban sus producciones, huérfana de una orientación definida, en permanente busca de valores externos, deshumanizada, y sin chilenidad, como temerosa de lo auténticamente nuestro. En este camino sus resultados han sido ruinosos, por no decir catastróficos, y han constituído un retroceso en un período en que pudo afianzarse y triunfar.

A este respecto se habló entonces del apoyo del Estado y de lo que debe ser éste como cooperador, pero en ningún caso absorber, capitalizar políticamente o controlar el teatro y el cine. El estatismo así entendido es perjudicial y mata la iniciativa, vale decir el arte mismo. El señor Martínez expresó esta opinión reforzándola al decir que el Estado es indispensable y útil cuando robustece la acción de los hombres que forman el conglomerado que da vida al cine y al teatro, o sea el esfuerzo colectivo de actores, autores, cameramens, libretistas, decoradores, iluminadores etc.

Citó el delegado cultural argentino el caso de México y Francia, que con inflexibilidad ejemplar han impuesto su técnica, modalidad interpretativa, sus obras. París exalta a Moliere y vive admirándolo y saturando sus producciones de su espíritu. México cierra sus brazos a la interferencia extranjera, se acuna en lo regional y autóctono, aplasta sutilmente al enemigo disfrazado de capital forastero, y es así como sus películas, magníficas, productivas, mexicanas al ciento por ciento, expresan lo que es y siente la tierra de Juárez.

CONFIANZA EN EL GOBIERNO DEL EXCMO. Sr. GONZALEZ VIDELA

El notable autor de "La Isla de don Quijote", obra que muestra al desnudo con ribetes originales, el alma indoamericana, continuó exponiendo a los presentes el contenido de las ideas de unificación artística que sustenta el Gobierno del Presidente Perón y que la Embajada Extraordinaria de Argentina ha revelado aquí, para echar la simiente de una política fraternal de ambos pueblos hacia su crecimiento en las más puras manifestaciones del intelecto.

Dijo que la Casa Rosada observa con absoluta confianza la transformación que experimenta nuestro país. El señor González Videla representa esta juventud de América que pugna por romper los viejos moldes y situarse en la hora del mundo, en esta neurálgica etapa de la Humanidad en la que este Continente juega un rol decisivo, diríamos, más propiamente, su papel histórico.

Terminada la reunión, el señor Martínez Paiva festejó a los asistentes con un cocktail, y posó para los reporteros gráficos y los cameramen de los noticiarios nacionales.

Más tarde los presentó al Excmo. Sr. Hortensio Quijano, quien departió cordialmente con los representantes de la prensa, del cine, del teatro y de la radio. Durante estas entrevistas con los distinguidos personeros argentinos las filmadoras registraron interesantes aspectos.

FEDERACION NAC. TRABAJADORES DE LA PRENSA

Ayer se reunió extraordinariamente la Federación Nacional de Trabajadores de la Prensa, y entre otros importantes asuntos tratados resolvió lo siguiente:

1.o En virtud de la intransigencia del diario "El Sur", de Concepción, de no dar solución a las justas aspiraciones y peticiones de ese numeroso personal, la Federación acuerda tomar la defensa y patrocinio de éstas, a fin de llevarlas a feliz término y prestar la más amplia cooperación solidaria y económica a los compañeros en huelga.

2.o Encomendar a la mesa directiva y secretario de conflictos la recepción de la Delegación Huelguística, que a las 10 horas llega a la Estación Central y en conjunto con ella tratar de dar solución favorable a sus legítimas aspiraciones.

3.o Que todos los Personales y Sindicatos afiliados a la Federación organicen y preparen ayuda económica inmediata para los huelguistas;

4.o Pasar el lunes próximo a S. E. el Presidente de la República y Ministro de Salubridad la quina para la elección de consejeros técnicos ante la Caja Nacional de Empleados Públicos y Periodistas, elegidos por las once organizaciones sindicales y diarios de Santiago Valparaíso.

5.o Exigir la inmediata entrega de la Administración antigua de "Prensa" previo informe de la comisión designada al respecto y proseguir su publicación en la misma forma que lo hizo hasta el número 44, bajo el inmediato control y dirección de su Consejo Directivo Nacional.

6.o Desautorizar toda presentación de terna para la elección de consejeros técnicos de la Caja Nacional de EE. PP. y Periodistas, que haya sido entregada a S. E. o al señor Ministro de Salubridad por otra organización que no sea ésta Federación, única y genuina representante del gremio periodístico a través del país, reconocida oficialmente por el Gobierno.

7.o La mesa directiva y secretariado de la Federación atenderá, por cuenta de ésta, a la delegación que viene de Concepción a arreglar el conflicto huelguístico del diario "El Sur" que lleva 7 días de duración, y

8.o Prestar la más amplia cooperación y adhesión a la Gran Convención Sindical Nacional de Empleados Particulares, que se inauguró ayer, organizada por la FIEP, y designar una comisión para que represente a la Federación Nacional de Trabajadores de la Prensa.

Intendencia de Santiago

Expropiación de terrenos para la construcción de las obras del camino de Santiago-La Serena, primer sector. Kms. 10.520 al 39.810.

LOTES	PROPIETARIO	SUPERFICIE	VALOR
19	Javier Errázuriz	60.520 m2.	$ 113.670
20	Sara Riesco vda. de Undurraga.	279.840 m2.	$ 313.430
21	José Luis Lecaros	239.200 m2.	243.800

Para reclamar judicialmente de este avalúo, hay un plazo de 20 días después de la última publicación.

GUILLERMO JOFRE VICUÑA
Intendente de Santiago

ADMINISTRAMOS PROPIEDADES

ANTICIPAMOS RENTA

Caja de los Propietarios de Chile, S. A.
Santo Domingo 1249

Las últimas creaciones en confecciones finas para caballeros ofrece a precios de ocasión
SASTRERIA J. García ESTADO 30

ACTIVA PARTICIPACION TENDRAN LOS OBREROS EN FESTIVIDADES DE LA TRANSMISION DEL MANDO

DIRIGENTES DE LA CTCH CONCURRIRAN HOY A UNA RECEPCION QUE OFRECE EL ALCALDE EN EL PALACIO COUSIÑO. — INSTRUCCIONES DE LA CENTRAL SINDICAL

De acuerdo con el programa trazado por el comité organizador de las festividades populares en la transmisión del mando presidencial, la clase obrera participará por primera vez en la historia de nuestro país, con todo entusiasmo, en estos actos, por intermedio de sus organismos dirigentes y por delegados representativos de todo el país, los cuales están llegando ya a nuestra capital.

Con tal fin el Consejo Directivo Nacional de la CTCH, a petición del Presidente de la República, Excmo. señor don Gabriel González Videla, trae una numerosa delegación sindical de todo el país, que ya empiezan a llegar a nuestra capital, a pesar de algunas dificultades producidas, por lo cual algunos llegarán retrasados y otros no podrán concurrir, a pesar de los deseos del señor González Videla.

ACTOS A QUE CONCURRIRAN LAS DELEGACIONES OBRERAS

Hoy sábado:

1.—Los miembros del Consejo Directivo Nacional de la CTCH por invitación expresa del señor Alcalde de Santiago, concurrirán a una recepción en el Palacio Cousiño.

Mañana domingo:

1.—El domingo 3, a las 19.30 horas, 300 delegados obreros acompañados de sus esposas, concurrirán a una recepción en la Moneda, invitados por el Presidente de la República, señor Gabriel González Videla, quienes saludarán al Primer Mandatario en representación de sus respectivos organismos.

El lunes 4

1.—A las 10.30 horas, concurrirán 450 delegados obreros, acompañados de sus compañeras, a la Moneda, donde S. E. el Presidente, saludará a estas delegaciones.

2.—A las 13 horas, el Comité Organizador de las festividades, a nombre del nuevo Gobierno ofrece un almuerzo en el Estadio Nacional a todas las delegaciones concurrentes, donde estarán presentes los miembros del comité; el Alcalde de Santiago, don José Santos Salas; el señor Aníbal Jara, Director de la DIC, y otras personalidades.

En este almuerzo, habrá números de variedades, orquesta, etc.

En todos estos actos participarán la totalidad de los miembros del Consejo Directivo Nacional CTCH encabezados por su secretario general, diputado Bernardo Araya Zuleta.

INSTRUCCIONES DE LA CTCH A SUS ORGANISMOS

Los dirigentes de federaciones que sean designados por su respectivo organismo, para participar en los actos mencionados, deben retirar sus tarjetas y distintivos, hoy sábado, de 10 a 13 horas, en el local de la CTCH, calle Rozas 1454. Encargado: Lorenzo Gallardo Gallardo, Consejero Nacional de la CTCH.

Los delegados de las provincias, deben hacerlo en el mismo local, hoy, pero desde las 16 hasta las 19 hrs. Encargado: Lorenzo Gallardo.

Delegaciones de Santiago. — Estas deben retirar sus tarjetas y distintivos en el Consejo Provincial de la CTCH, Santiago, calle Rozas 1432. Encargado: Juan López Rodríguez, secretario general de la CTCH, de Santiago.

Todos los delegados deben pasar a registrarse en el local de la CTCH Nacional, Rozas 1454, donde deben entenderse con el compañero Lorenzo Gallardo G., a fin de tomar el control de todos los dirigentes que han venido oficialmente invitados por el C. D. N. de la CTCH.

EL EXCMO. SEÑOR IRIBARREN SE DESPIDIO DE LA PRENSA

AGRADECIO A LOS REPORTEROS SU COLABORACION, Y LES OFRECIO UNA COPA DE CHAMPAÑA

El Excmo. señor Iribarren, rodeado de sus secretarias y parte de los periodistas de Moneda

El Vicepresidente de la República, Excmo. señor Juan Antonio Iribarren, invitó el jueves a su despacho a los periodistas que atienden la Moneda, para despedirse de ellos con motivo de estar próximo a entregar el Mando Supremo de la nación al Excmo. señor Gabriel González Videla.

HABLA S. E.

Expresó S. E. que deseaba comenzar por expresar el agrado con que ha contribuído a que la prensa disponga de las informaciones que necesita para cumplir su misión. Muchas veces, dijo, el funcionario no puede ser con los periodistas todo lo franco que quisiera, pero no debe interpretarse esto como deslealtad con ellos, sino como lealtad para con la causa pública.

Tengo la satisfacción, agregó, de haber contribuído a la solución de algunos problemas de interés público, cumpliendo especialmente la consigna que me propuse cuando asumí el Mando: mantener el orden y la seguridad interior y defender el orden jurídico. En los periodistas, añadió, he encontrado hombres comprensivos y honrados en el cumplimiento de su misión. Es grato para mí reconocer que ha existido entre nosotros comprensión y estimación verdadera que crearon un ambiente de cordialidad.

A continuación, declaró S. E. que en su corta gestión gubernativa ha tenido el concurso valioso de los Ministros de Estado, inteligentes, desinteresados, probos y conocedores de las materias entregadas a su competencia; de los Subsecretarios de Estado; del personal de la Presidencia y de los Edecanes, cuya acuciosidad demuestra que en las Fuerzas Armadas la disciplina no sólo se ejerce en el rigor de la campaña, sino en los menores detalles de la profesión.

Terminó reiterando su agradecimiento a los periodistas, en quienes dijo que tuvo colaboradores eficaces. A continuación invitó a los representantes de los diarios a una copa de champaña.

LOS PERIODISTAS AGRADECEN

A nombre de los periodistas habló el señor Julio Palma quien agradeció al Excmo. señor Iribarren la especial deferencia que siempre tuvo para con los periodisas, siendo en este sentido el más democrático de los Mandatarios chilenos. Expresó también a S. E., los mejores deseos de felicidad en sus futuras actividades de parte de los periodistas.

EL LUNES SE INAUGURARA CURSO SUDAMERICANO DE TRANSFUSION

CONCURRIRAN NUMEROSOS DELEGADOS EXTRANJEROS

Ayer comenzaron a llegar a Santiago los delegados extranjeros al Segundo Curso Sudamericano de Transfusión y Hematología, que se realizará desde el lunes hasta el miércoles 13 inclusive. Por la vía aérea llegó el doctor Tomás Escajadillo, procedente de Lima. En la noche, por la combinación transandina, llegaron los médicos argentinos doctores Augusto Romero Alvarez y Miguel Angel Etcheverry, de Buenos Aires, y el doctor Serafín Villalobos, de La Plata, y los médicos brasileños doctores Oswaldo Mellone y Mario Carvalho Pini, de Sao Paulo.

El lunes 4 será inaugurado, a las 8.30 horas, en el Aula del Hospital Clínico de San Vicente, de la Cátedra del Profesor, doctor Carlos Monckeberg, el Segundo Curso Sudamericano de Transfusión y Hematología, organizado por la Sociedad Chilena de Transfusión y Hemotología y por el Servicio de Transfusión del Hospital Clínico de San Vicente, y patrocinado por la Universidad de Chile y su Facultad de Biología y Ciencias Médicas.

A este Curso concurrirán médicos de diversos países sudamericanos y de las diversas provincias de nuestro país.

Son numerosas las organizaciones nacionales que han enviado a sus respectivos especialistas en el ramo, dándoles toda clase de facilidades para su concurrencia al Curso. Este contará con una parte teórica en la que dictarán clases diversos especialistas extranjeros y chilenos, y una parte práctica en la que se harán demostraciones en los Servicios de Transfusión y Centros Hematológicos de esta capital. Parte del Curso se efectuará en las ciudades de Valparaíso y Concepción. En esta última, la parte práctica se efectuará en el Hospital Clínico Regional.

El Comité Ejecutivo del Curso lo componen el Profesor doctor Hugo Vaccaro, presidente; doctores Carlos Meza Arrau y Raúl Eberhard, vicepresidentes; doctor Juan Cabezas, secretario general; doctor Luis Sandoval, director del Curso Teórico, y doctor Alfonso Costa, director del Curso Práctico.

En relación con la organización del Curso, el presidente de la Sociedad Chilena de Transfusión y Hermatología, Prof. doctor Hugo Vaccaro, recibió, hace algún tiempo una comunicación de la Facultad de Biología y Ciencias Médicas de la Universidad de Chile, en que se le transcribe un acuerdo del Consejo Universitario en el sentido de patrocinar el Segundo Curso Sudamericano de Transfusión y Hematología, cuya organización ha estado a cargo de la mencionada institución médica.

CONFERENCIA EN EL INSTITUTO CHILENO-FRANCES DE CULTURA

Bajo el patrocinio del Instituto Chileno-Francés de Cultura, el señor Amadeo Verbrughen leerá la conferencia de Mme. M. Courtois-Bonnencontre, titulada "La Bourgogne, Province Francaise".

Esta charla tendrá lugar el próximo jueves, a las 18.30 horas, en la Sala de Conferencias de la Universidad de Chile, y será ilustrada con numerosas proyecciones relativas al tema. La entrada es libre.

SANTIAGO RINDIO AYER HOMENAJE A LA MEMORIA DE SUS MUE...

ORGANIZACIONES MUTUALISTAS Y SINDICALES TESTIMONIARON EL RE... SIEMPRE LATENTE, DE SUS COMPAÑEROS Y PATRONOS FALLECIDOS

MISIONES EXTRANJERAS A LA TRANSMISION DEL MANDO RINDIERON HOM... LOS PROCERES CHILENOS Y EX MANDATARIOS

Miles de personas acudieron ayer a los Cementerios de la capital con motivo de ser el día de Todos los Santos. El pueblo de Santiago rindió un emocionado homenaje a la memoria de los seres queridos que duermen el sueño eterno en el silencio de los Camposantos. Innumerables hombres, mujeres y niños, de todas las edades y condiciones sociales acudieron a los Cementerios y llevaron sus ofrendas florales a los que partieron al viaje sin retorno, y pronunciaron algunas sencillas plegarias junto a la tumba del ser querido.

Desde las primeras horas de la mañana, una romería interminable compuesta por miles de personas, llenaba por completo las amplias avenidas del Cementerio General y del Católico. Las ofrendas florales cubrían completamente las tumbas, desde la más humilde al monumento más imponente y severo.

EN LOS MAUSOLEOS

Desde las 9 de la mañana se oficiaron misas en los mausoleos de las Fuerzas Armadas. Asimismo delegaciones de las Compañías de Bomberos uniformadas, montaron guardia de honor en el mausoleo de la institución, oficiándose una misa en las primeras horas en recuerdo de los caídos en el cumplimiento del deber.

EN LAS TUMBAS DE DON PEDRO AGUIRRE CERDA Y JUAN ANTONIO RIOS

Durante todo el día de ayer, una incesante romería pasó frente a la tumba de los Presidentes don Pedro Aguirre Cerda y don Juan Antonio Ríos. Hombres del pueblo, humildes mujeres, portaban ramos de flores que pasaban a depositar en las tumbas de los malogrados y recordados ex Mandatarios.

Los mausoleos de estos dos ex Presidente fueron, sin duda, los que más ofrendas florales tenían. Esto es una prueba elocuente de que su recuerdo está siempre vivo en el corazón del pueblo.

Los miembros de las Misiones oficiales extranjeras venidas para participar en las ceremonias que se desarrollarán con motivo de la Transmisión del Mando Presidencial, asistieron al Cementerio General, con el objeto de depositar ofrendas florales en las tumbas de los ex Presidentes. Estos homenajes de las Misiones extranjeras se llevaron a efecto, especialmente poco antes del mediodía, gesto que mereció elogiosos comentarios de las personas que los presenciaron.

El homenaje que los extranjeros tributaron a dos de los queridos Mandatarios se hizo extensivo a los Próceres chilenos, en cuyos mausoleos fueron ceremoniosamente depositadas hermosas ofrendas florales.

La delegación peruana fué encabezada por los señores Manuel Seoane y Fernando León de Vivero, a quienes acompañaron miembros de la colectividad peruana residente que testimoniaron así su admiración por las figuras más destacadas de nuestra historia. Representantes de las Fuerzas Armadas de Argentina, Perú, Brasil y otras naciones latinoamericanas, depositaron ofrendas florales en los mausoleos de las Fuerzas Armadas de Chile.

EL SERVICIO DE LOCOMOCION

El público que afluyó ayer a las Necrópolis, fué indudablemente mayor que otras veces. Sin embargo, este exceso de personas que se trasladó a los Cementerios no tuvo grandes dificultades, debido a que oportunamente se adoptaron las medidas correspondientes en los servicios de micros, autobuses y tranvías.

Asimismo el Cuerpo de Carabineros, que desarrolló una ardua labor, mantuvo un constante control sobre todos los movimientos de esa multitud, facilitando de esta manera, en forma admirable, el acceso del público a los Cementerios.

ORGANIZACIONES OBRERAS

Tal como en años anteriores, organizaciones obreras rindieron durante el día de ayer homenaje póstumo a los que en vida fueron sus compañeros de trabajo y de lucha.

Los diversos mausoleos mutualistas y sindicales, por esta causa, fueron enormemente visitados, tanto en el Cementerio General como en el Católico, portando los directorios de las instituciones, deudos y amigos, hermosas ofrendas florales, como testimonio fiel del recuerdo que perdura en sus corazones hacia los compañeros de inquietudes que ya partieron.

La mayoría de las ... nes mutualistas y ... dieron cita en el Ce... neral, donde se enc... en su totalidad lo... y las tumbas de los ... cidos y sus patronos. Ayer se pudo nota... en años anteriores, ... tencia de la clase ... bos Cementerios, qu... mayor recogimiento ... tumbas o nichos don... los restos de sus ex... en vida. La mayoría ... taban desde hermo... hasta el humilde ... flores y escucharon ... mente las palabras qu... en los mausoleos y ... sentidos discursos, re... méritos que adornab... dirigentes o amigos.

De dichas romerías ... las más sobresalientes ... da por la Sociedad M... M. Dávila Baeza", ... na partió más o men... horas, desde su loc... calle San Francisco ... zada por el estandar... Orfeón de la Maestr... Bernardo, y la Banda ... gada de Scouts Un... graron las filas el C... vo Chacabuco de la S... vila Baeza, los alu... Escuela Augusto Vill... componentes del C... tísticos Cervantes.

En el Cementerio, ... la Sociedad Dávila Ba... tuvo frente a las tu... patrono, don José M... Baeza, y ante las de... directores honorarios, ... llermo Edwards Ma... yerholz, Augusto V... Díaz Cruz y Osval... lasco.

En tales oportunidades ... la palabra tanto el ... la Sociedad, señor ... Vargas, como los dir... res Alfonso Valdebe... zo Villalón, Luis L... car Roa, Lorenzo Ro...

EL SINDICATO DE ...

A su vez el Sindic... nal de Peleteros, reu... mente en la Plazuela ... terio, realizó una vi... da por su directorio, ... bas de dirigentes f... las cuales comisiones ... depositaron recuerdos.

EN LOS MAUS...

Ante los diversos ... propiedad de Sociedad... montaron guardia ... desde las primeras ... mañana, hasta las ... tarde, las comisiones ... por las Sociedades C... sanos la Unión, Fer... Estrella Chilena de S... tro Moisés Castillo ... Nacional y otras ... que presentaban sus ... estandartes. Muchos ... de socios pasaron du... a dejar testimonio d... naje a los Mausoleos ... ciedades.

APOYO AL PERSONAL DEL DIARIO "EL SUR" DE CONCEPCION

En reunión extraordinaria realizada por el Consejo Ejecutivo de la Federación de Trabajadores de la Prensa y en conocimiento de los últimos antecedentes de la huelga del personal de "El Sur" de Concepción, acordó lo siguiente:

1.o— Hacer un llamado a la solidaridad económica en apoyo de esta huelga que ya lleva ocho días, y vencer la intransigencia de la Sociedad Periodística que se niega a mejorar las condiciones económicas del personal y aceptar otras reivindicaciones de carácter social.

2.o— Designar una Comisión para que, en conjunto con una delegación del personal en huelga, lleve este conflicto a conocimiento del Gobierno y que los servicios del Trabajo intervengan para solucionarlo.

3.o— Mientras dure este conflicto, la Federación hace un llamado al gremio de todo el país para que rechace toda petición de trabajo para la ciudad de Concepción.

C. DE SUBSISTENCIAS RESPONDE AL ALCALDE DE PROVIDENCIA

Con motivo de una publicación del Alcalde de Providencia titulada "El Comisariato o los palos de ciego" el Comisario General de Subsistencias, señor Exequiel Jiménez nos ha entregado una extensa comunicación en que responde los cargos hechos por el Alcalde de Providencia.

El señor Jiménez dice, a este respecto que,

"Quedó comprobado también ante el señor Administrador del Mercado que las libretas en que constaba la infracción fueron manifiestamente adulteradas, para traerlas al comparendo. Así lo reconoció verbal e hidalgamente el propio Administrador.

En cuanto a la afirmación de que la Comuna de Providencia quedará sin carne por las tres clausuras aplicadas, el señor Alcalde aparece en contradicción abierta con la realidad. Hay ochenta carnicerías en la Comuna; tres de ellas, fuera de las infractoras, en el propio Mercado Municipal. No se ve, pues, la necesidad de que el pueblo de la Comuna se abastezca de carne en las tres precisas carnicerías de comerciantes inescrupulosos."

Constitución del Sindicato Profesional de Empleados de la Caja de Ahorros de Empleados Públicos

En Santiago, a 31 de octubre de 1946, en Huérfanos 1515, ante el Inspector del Trabajo don Lautaro Ahumada, los empleados de la Caja de Ahorros de Empleados Públicos, procedieron a constituir el Sindicato Profesional de Empleados de la Caja de Ahorros de Empleados Públicos, habiéndose elegido el siguiente directorio provisorio:

PRESIDENTE, don Rubén Alzola García;
SECRETARIO, don Federico Gmo. Baeza Michaelsen;
TESORERO don Miguel Santiago Valdés Varas;
DIRECTORES: don Francisco Matte Yáñez y don Oscar Silva Gatica.

Se hace el presente aviso en cumplimiento del artículo 375 del Código del Trabajo.

EL SECRETARIO

FALLECIMIENTO DE UN VETERANO DEL 79

DEFUNCION

Ha fallecido el Veterano de la Campaña 1879/84, Cabo 2.o, don *EUSEBIO CASTRO JARA* del Regimiento "Aconcagua" y sobreviviente de las Batallas de "Chorrillos" y "Miraflores". Sus funerales se efectuarán hoy sábado 2, a las 15.30 horas, partiendo el cortejo desde Carmen N.o 339 al Cementerio General.

Se invita a los Veteranos para que concurran a estos funerales. Punto de reunión: Plazuela del Cementerio General, a la hora indicada anteriormente.

EL COMANDANTE.

Atendido por la Empresa Azócar.

DEFUNCION

Ha dejado de existir nuestro querido hijo, hermano y cuñado, Capitán de Ejército en retiro, señor *HUMBERTO MONTT MORALES*

Sus restos serán sepultados hoy en el Cementerio General. El cortejo partirá desde la Parroquia La Estampa, a las 16 horas.

Carlos Montt Carrera, Octavio Montt Morales, Berta Montt de Muñoz y Rafael Muñoz Darrigrande.

DEFUNCION

Ha dejado de existir nuestro querido deudo, señora *ALEJANDRINA DIAZ vda. DE FLORES*

Sus restos serán sepultados hoy sábado 2, en el Cementerio General. El cortejo partirá de la Iglesia San Miguel, a las 11.30 horas, donde se oficiará una misa por el eterno descanso de su alma, a las 8.30 horas.

LA FAMILIA.

Atendido por la Empresa Azócar.

DEFU...

Ha d... existir nu... rida e... esposa ... señora *CLEMENTINA CA... CEVASCO*

Sus restos serán ... dos mañana dom... las 10 horas, en ... terio General, pa... cortejo desde su ... tación, calle Guerrero 1199.

Humberto Cevasco ...

Atendido por la ... Azócar.

DEFU...

Ha de... existir nu... rido deu... *MILLIE ... PHIL...*

Sus restos serán ... dos hoy, en el Ce... General. El cortejo ... desde su casa ... calle General Ko... (Paradero 30), G... nida, a las 10 ho... *LA F...*

Atendido por la ... Azócar.

Empresa Azócar Funerales

EN SANTIAGO:	CASA MATRIZ	- 10 de Julio	981	- Fono...
	CASA CENTRAL	- San Antonio	401	- Fono...
	SUCURSAL N.º 1	- B. O'Higgins	43	- Fono...
	SUCURSAL N.º 2	- B. O'Higgins	3547	- Fono...
	GERENCIA	- Serrano	654	- Fono...
EN VALPARAISO:		- Edwards	625	- Fono...

SERVICIOS DE LA MAS ALTA CALIDAD EN TODOS SUS CATE...

POMPAS FUNEBRES DE BENEFICENCIA PUBLICA

PONEMOS EN CONOCIMI... DEL PUBLICO, QUE NUESTRA

EXPOSICION ANUA...

PERMANECERA ABIERTA E... CEMENTERIO GENERAL, DIAS 1.o, 2 Y 3 DEL PRESEN... MES

...R, COTIZADO FAVORITO, SE ADJUDICO EL CLASICO ...OCK STAKES", DISPUTADO AYER EN EL CLUB HIPICO

...LO DEL CORRAL CH-B DERROTO POR UN LARGO ... A LAMENTO, QUEDANDO TERCERO CALIGULA, ... CUERPO, DELANTE DE VILLANITA, DUCAMAN, ...O, MOCAMBO, PROFANO Y CONTRABANDISTA. ...LUDO (L'ORIFLAMME) Y CHARLEO (PANTERA) ...NARON LA CATEGORIA DE PERDEDORES. — TOL ...IO CUENTA DE ARGENTINO, EN EL HANDICAP DE ...DO. — CAÑETINA, SANGUINARIO, NENE POBRE, ... Y QUINA GANARON LAS SERIES DE 1,300 MTS.

...CION, RESULTADOS GENERALES Y NOTICIAS DIVERSAS

...merosa concurrencia ...presenciar las carreras ... nuestro principal hi... ...cuyo programa, que se ... de innegables atrac... ...ereció bastante a úl... ..., debido a los muchos ... se produjeron.

...ra estuvo en un buen ... seis de sus preferidos ...nponerse y que fueron Charleo, Sanguinario, ...ocora y Quina. De los ...ntino se clasificó se... ...inalmente, Muera Ca... ...acacito no ocuparon ... marcador.

... dividendos no se re... ... y fué así como el ... subido sólo alcanzó a ... que fué el proporcio... ... Cañetina, en una de de 1,300 metros.

...s profesionales se dis... ... los jinetes Díaz, Mar... ...idal, que se anotaron ...s cada uno de ellos.

...uación hacemos nues ...nbrada relación sobre ...o de las distintas com.

...CO "PADDOCK STAKES"

... atractivo del meeting ...uta del clásico "Pad...s", sobre un recorrido ...etros, reservado a ca...res años qpe hubiesen ... dos primeras cuotas ...ayo", dotado con una ... de $ 60.000 al vence... ...onde hicieron acto de ...1 de l's 12 inscritos, ...ma hora desertó Agua

...ra se resolvió lógica... ...respondiendo los ho... ...vorito Ranger, que se ...ilmente sobre Lamen... ...a y Villanita.

...el paseo preliminar ...lock, el habitué pudo ... conjunto, cuya pre... ...era espléndida, sobre... ...ígula, Lamento, Ran... ...to y Villanita, que lu... ...as perfectas.

... las operaciones del ...íblico inclinó sus pre... ...or Ranger, que contó ...boletos, para un total ...gnadores.

...s los trámites de ri... ...po se dirigió al punto ... y después de corta ...ron despachados en ...condiciones. Taran... ...nmediatamente a la ..., perseguido por Mo... ...ándose a continuación ...Contrabandista. Em... ...ento y los restantes en confuso pelotón y con Calígula en último término, pues largó con pequeña desventaja.

A la altura de la milla, Calígula, que se había colocado rápidamente, pasó a comandar el lote, cortado a un cuerpo sobre Ranger que aventajaba por igual distancia a Mocambo. En cuarto término actuaba Embrujo, y a continuación, Taranto, Lamento, Contrabandista, Villanita y Ducaman.

Al final de las populares, Ranger igualó posiciones con Calígula, y aunque éste opuso tenaz resistencia, debió ceder ante el mayor empuje del favorito, que concluyó por desprenderse de él, anulando sin apremio la arremetida de Lamento, al que batió por 1 1|2 cuerpo. El tercer puesto, a 1|2 cuerpo, lo conservó Calígula; cuarta, Villanita; quinto, Ducaman; sexto, Taranto; séptimo, Mocambo; octavo, Profano; noveno, Contrabandista; décimo, Embrujo y undécima y última, Compostura.

El ganador fué dirigido con todo acierto por el jinete J. F. Vidal, quien fué aplaudido a su regreso al pesaje.

LAS PRUEBAS ORDINARIAS

PRIMERA CARRERA

Se dió comienzo a la reunión con el premio Falcón, sobre 1,500 metros, para potrillos de 3 años que no hubiesen ganado, y en donde el gran favorito Agaludo, se impuso fácilmente sobre Finish y Roncador.

Ordenada la salida, Acolín corrió a la delantera en las primeras distancias, pero a llos 150 metros pasó Roncador a marcar rumbos, y con admirable facilidad se cortó dos y tres cuerpos sobre el hijo de Codihué, que precedía por escaso margen a Pelusón; en cuarto término actuaba Agalludo y luego Sonido e Idóneo, con Fulanito y Finish a retaguardia.

Sin que he registraron cambios llegaron los competidores a tierra derecha, en donde Agaludo desplazó a Acolín, a la vez que atropellaban Finish y Fulanito.

Al promediar las populares, Agalludo cargó sobre Roncador al que pronto dominó, y tomando apreciable claro sobre el grupo, anuló sin esfuerzo la arremetida de Finish, al que aventajó por 1 1|2 cuerpo. El tercer puesto, a media cabeza, lo conservó Roncador, delante de Acolín, Fulanito e Idóneo. Ultimos Pelusón y Sonido.

SEGUNDA CARRERA

La segunda carrera, premio Ferryboat, sobre las mismas bases y recorrido de la anterior, fué un nuevo acierto para la cátedra, pues Charleo, que contó con los honores de la cotización, dió estrecha cuenta de Complot II y Arcano II.

Alzadas las cintas, Botabarro hizo de leader, asediado a escasa diferencia por Contrapunto y Bombardero, escalonándose a continuación, Charleo, Complot II, Catimbao y Recordón en tan to que Captaine y Arcano II se movían en los últimos lugares.

Volcado el primer codo, Complot II fué apurado por su piloto hasta pasar a la punta, con un cuerpo de ventaja sobre Bombardero, que ahora actuaba delante de Charleo, Contrapunto, Botabarro y Recordón, orden en que entraron a tierra derecha.

Cubiertos los tramos iniciales de la recta, Charleo liquidó a Bombardero, y acudió en busca de Complot II, al que dió alcance al final de las populares, trabándose en reñida lucha, que se prolongó hasta el disco, sorprendiéndolos éste cuando el pupilo de Locci llevaba una cabeza sobre el pensionista del stud La Divisa. Tercero, a 2 largos, en tardía atropellada se clasificó Arcano II, que precedió a Recordón, Bombardero, Contrapunto II y Catimbao. Ultimos Botabarro y Captaine.

TERCERA CARRERA

Ocupaba el tercer lugar del programa el premio Feldespato, que correspondía a la última serie de los handicaps sobre 1.300 metros, y en donde Cañetina debió apelar a sus mejores energías para dominar por la ventaja mínima a La Fragua y Agua Pura.

Cuando el campo quedó libre Muera Callada surgió a la vanguardia, cortada a un cuerpo sobre Marhué, trás el cual alternaban Mamonazo, Cañetina, Francote, Curupayti, Citronela, Femenina Agua Pura, La Fragua y los restantes como las circunstancias se lo permitían y con Chilling y Trenque en los últimos lugares.

Una vez en la recta, Cañetina avanzó con mucha seguridad, hasta liquidar a los punteros, que retrogradaron batidos, dando paso a Mamonazo, al tiempo que se hacían presentes Agua Pura y La Fragata.

Al promediar las populares, La Fragata y Agua Pura cargaron sobre Cañetina, pero ésta, estimulada en todo momento por su piloto, se defendió con éxito, y logró alcanzar el disco cuando conservaba 1|2 cabeza sobre la pupila del corral Lima que batió por 3|4 de cuerpo a Agua Pura. Cuarto fué Mamonazo, delante de Chilling, Superstición y Femenina. Ultimos, Curupayti y Gunga Din.

En los comienzos de la tierra derecha rodó Milady.

CUARTA CARRERA

A continuación se disputó el premio Falso Dios, análogo a la tercera y en donde Sanguinario, que fué el preferido en las apuestas venció a Río Grande, Giddap y Pilalai.

Despachado el grupo, Pilalai surgió a la vanguardia y rápidamente se distanció dos y tres cuerpos de Sanguinario, quedando a su siga Giddap, Baby Face y L' Eperon, con Colorado y Río Grande, cerrando la marcha.

La puntera, corriendo muy firme en su acción, llegó al derecho con la ventaja adquirida y mantuvo sus posiciones hasta el final de las populares, en donde fué dominada por Sanguinario, al tiempo que atropellaban Giddap y Río Grande.

En los tramos decisivos, la arremetida de Río Grande se hizo muy violenta, pero ya el disco estaba encima, y debió conformarse con el segundo puesto, a 1|2 cuerpo del pensionista de Cavieres. Terceros, en empate, a 3|4 cuerpo, se clasificaron Giddap con Pilalai; quinta, Baby Face; sexto, Colorado y séptimo y último, L' Eperón.

QUINTA CARRERA

El handicap de semifondo, premio Francfort, sobre 1.800 metros, se resolvió por la victoria de Tol Pan II., que en fuerte "rush" de última hora, dominó al favorito Argentino y a Prieto.

Iniciado el movimiento, My Boy se hizo cargo del gasto del tren, vigilado por Lycaon, que precedía a Prieto, Argentino, Macabeo, y Gino Rex, mientras que Tol Pan II., se situaba en la última línea.

Al dejar atrás el poste de los 1.500 metros, Lycaón dominó a My Boy y con gran facilidad se desprendió hasta cuatro cuerpos del pupilo de Sandoval, que ahora aventajaba a Argentino, Prieto, Macabeo y Gino Rex, y siempre con Tol Pan II. al fondo.

En la forma apuntada siguió su curso la prueba hasta la tierra derecha, en donde Argentino y Prieto acudieron en busca de los punteros y cuando habían conseguido dominarlos, surgió Tol Pan II., en violenta atropellada, y casi sin lucha pasó al frente, rematando la distancia con 1|2 cuerpo sobre el pensionista del corral Bouquet. Tercero, a un largo y medio, se clasificó Prieto; cuarto, My Boy; quinto, Macabeo; sexto, Lycaón y séptimo y último Gino Rex.

SEPTIMA CARRERA

Después del clásico, tocó su turno al premio Furgón, serie principal de los handicaps sobre 1.300 metros, y en donde Nene Pobre no necesitó emplearse para aventajar a Bufón, Prodigiosa y Bulnes.

La "suelta" se efectuó con Bufón al frente, perseguido a un cuerpo por Nene Pobre, que-

(PASA A LA ULTIMA PAGINA)

NOTICIAS DEL COMISARIATO DEL CLUB HIPICO

PRIMERA CARRERA.—El Juez de Partida, notifica a los preparadores de Pelusón y Roncador, que los adiestren para partir.

Se presentó el preparador de Sonido a manifestar que a su pupilo se le soltó una herradura durante la carrera.

SEGUNDA CARRERA. — Reclamaron: S. Carvajal (Complot) contra L. Díaz (Charleo) por molestarlo faltando 400 metros. Desestimado. J. Ortiz (Botabarro) contra L. Céspedes (Contrapunto), y éste contra J. Bravo (Bombardero), y éste contra S. Carvajal. Se suspendió a S. Carvajal por una reunión por ser el causante de estos reclamos.

TERCERA CARRERA.—En vista del informe del Ceterinario Oficial, se autorizó el retiro de Marinela. O. Castillo dió cuenta que Cilling se abrió brúscamente en la tierra derecha, sin saber el porqué de este inconveniente. F. Vidal dió cuenta que tuvo que abrir violéntamente a Padua con motivo de la rodada para no caer. En esta carrera rodó, en forma casual, el jinete A. Salazar (Milady).

CUARTA CARRERA.— F. Vidal dió cuenta que tuvo un contratiempo al partir con L'Eperón, lo que le impidió cumplir las instrucciones de correr en punta.

QUINTA CARRERA. — Reclamó J. Cruz (Prieto), contra J. Bravo (Tol Pan) por molestarlo a la llegodo. Se multó a J. Bravo en $ 200 por no conservar su línea al final.

SEXTA CARRERA. — Reclamaron: P. Flores (Calígula) contra F. Vidal (Ranger), por molestarlo al partir. Desestimado. J. Araya (Contrabandista) contra J. Díaz (Taranto), y éste con tra J. Ortiz (Villanita). Se multó a J. Ortiz en $ 200.

SEPTIMA CARRERA.—Se multó a Samuel Fuentes en $ 300 por no hacer el paseo de su pupilo Bufón.

OCTAVA CARRERA.— Reclamaron: L. Pérez (Formento) contra F. Vidal (Goodbye) y éste contra R. Pacheco (Aparecido) por molestarse faltando 150 metros. Desestimados.

Dieron cuenta: L. Céspedes que se encajonó a la entrada de la tierra derecha con Goodbye, no pudiendo hacerlo emplearse debido a que el caballo es demasiado tímido, y V. González (Ha Hu) que recibió un terronazo en un ojo. Se deja en observación las futuras performances de Ha Hu. Se suspendió a Aparecido por ocho reuniones por indócil para correr.

Se dió lugar a una solicitud del jinete P. Flores en la que pedía se dejara sin efecto la multa que se le impuso el día 27 ppdo. Se tomó este acuerdo después de oír al preparador J. Carrasco, ya que de sus declaraciones se desprende que P. Flores no hizo otra cosa que cumplir instrucciones.

NOVENA CARRERA.— J. Cruz (Cambalache), dió cuenta de haber recibido un terronazo en un ojo.

NOTICIAS DEL COMISARIATO DEL HIPODROMO CHILE

1.o DE NOVIEMBRE DE 1946

PRIMERA CARRERA.— Reclamó J. E. Bravo (Blandina), contra A. Tapia (Indiscreción) por cargar a la altura de los 950 metros. Casual.

V. Gonzalez, dió cuenta que "Penilla" se retacó al partir; M. Ocampo, que "Pochola" partió rezagada; F. Vidal, que "Arabia" se espantó al partir y se carga a los palos, y A. Tapia, que "Indiscreción venía cargándose a los palos.

SEGUNDA CARRERA.— A. Soto, dió cuenta que "Mariscala" se cargó a los palos a la altura de los 600 metros, y V. González, que "Credencial" reventó en sangre en el curso de la carrera.

TERCERA CARRERA. — Reclamó J. Ortiz (Coile), contra L. A. Correa (Carencito), por cargar a la altura de los 600 metros; G. Sepúlveda (Paracleto), contra L. A. Correa (Carencito), éste contra P. Flores (Fulgor), por molestar en el curso de la carrera. Se multó en $ 200 a P. Flores.

CUARTA CARRERA. — Reclamó A. Salazar (Etsal), contra J. E. Cruz (Eslavonia) por cargar a 150 metros del disco. Casual.

J. E. Cruz (Eslavonia) contra F. Vidal (Gran Empresa), por cargar a los 100 metros corridos. Desestimado.

J. Villa (Lerda), contra H. Revello (Bolsa Negra), y éste contra Villa por cargar a la altura de los 1.000 metros. Se multó en $ 200 a H. Revello.

V. González (Gar Gar), contra R. Bustamante (El Huingan), por cargar a la entrada del derecho. Casual.

J. E. Bravo, dió cuenta que "Perejil" se fué de punta a la altura de los 900 metros estrellándose contra las barandas, y R. Bustamante, que "El Huingan" venía abriéndose en el curso de la carrera.

Se llamó a M. Jara para que explicara la carrera de "Monterrey", quien manifestó que no sabía a qué atribuir la mala performance y exhibió el juego ne cho a su caballo. La Junta acordó dejar en observación las futuras carreras de "Monterrey".

J. Melero, dió cuenta que "Lanceta" se mancó en la última carrera que corrió.

Se llamó al preparador de "Dancing Shoes" para que explicara las performances contradictorias de la yegua. La Junta acordó suspender a H. Revello por un mes y a "Dancing Shoes" por igual tiempo.

QUINTA CARRERA. — Reclamó A. Salazar (Hombre Guapo) contra O. Castillo (Orate), por cargar a 200 metros del disco. Se suspendió a O. Castillo por 2 reuniones. L. Pérez, dió cuenta que "Novelty" venía cambiando de manos; S. Carvajal, que "Campeador" levantó la cabeza al partir. L. Valencia que "Pirque" no respondió a sus requerimientos, y F. Vidal, que "Llao Llao" no respondió en la recta.

SEXTA CARRERA.— Se multó en $ 200 a H. Caballero, por no hacerle el peso a "Gabriela", y se autorizó el cambio de monta.

Reclamó J. Ortiz (Relato) contra F. Santander (Gabriela) por molestar con la huasca en la recta. Casual.

SEPTIMA CARRERA.—La Junta de Comisarios multó en $ 500 al jinete F. Marchant por no cumplir su compromiso de monta con "Comisariato".

Se multó en $ 500 a Juan Cavieres por no presentar el retiro de "Thibet".

A petición del dueño de "Empujón" se llamó al preparador y al jinete R. Pacheco, para que explicara la performance de este animal, quienes manifestaron que como el caballo no pudo correr, en punta, como es su modalidad, no obtuvo mejor colocación a pesar de los requerimientos.

Reclamó R. Pacheco (Frívola) contra L. Valencia (Scarpia), por cargar a la altura de los 600 metros. Casual.

L. Pérez, dió cuenta que "Lucifer" venía cargándose a los palos en el curso de la carrera.

OCTAVA CARRERA.— J. Suárez, manifestó que "Fatuo" había corrido con toda su confianza, y que no sabía a qué atribuir su defección.

El Juez de Partida multó en $ 100 a A. Soto por dificultar la partida.

Se presentaron el propietario y el preparador de "Despilfarro" y manifestaron que no saben a qué atribuir la mala carrera de su caballo, pues, corrió con toda la confianza de ellos.

NOVENA CARRERA.— L. Pérez, dió cuenta que "Prolán" venía mañoseando en el curso de la carrera.

SOCIEDAD CRIADORES de CABALLOS FINA SANGRE de CARRERA
TELEF. 89318 — Av. CLUB HIPICO 1450

Hoy sábado a las 3 P. M. en punto, remataremos los productos de los Haras

CHILE — LAS QUEMAS — ÑIPACO — LA CANDELARIA VAQUERIA Y EL EDEN

Hijos de: Brick— Fouché — Cuarteto — Dalcahue — Macón — Tupá — Afghan II — Blandonian — A Volonte — Ipe — Selím Hassan — Copete — Serenísimo — Puro Fruto — Codihué, etc.

Hay hermanos de BARRANCO, Captain Blood, Aurora, Heraldo, Los Tiempos, Ofelia, Talquipén, Portomontina; Pelluco, Pifia, Tolhuaca; Pedregal; La Fragua; OKINORI, YAMBO, Bacarat, Kunihiko; El Pije; Pirque; Pereza, Granadina, Pilatos, Lindaza, Lindopial, etc.

DE DISTINTAS PROCEDENCIAS.— PARA LA REPRODUCCION: Mangacha (por Mineral); Pisa Morena (por Nacra) y Cuchufleta (por Statuto). EN TRAINING: Saulí, Broncino Queen's Eyes, etc.

NOTA.— Todos estos animales se rematarán de acuerdo con el Reglamento de Ventas, de la Sociedad de Criadores y están en exhibición en el Tattersall de Avda. Club Hípico 1450.

EL GERENTE.

Nuestro favorito Relato se impuso en la carrera principal del Chile

POR DOS CUERPOS PRECEDIO A GABRIELA, A PESCUEZO DE LA CUAL REMATO TERCERO NEW YORK. — EN LAS CARRERAS RESTANTES LOS VENCEDORES FUERON: CHILOTA, MARINERO, FULGOR, DANCING SHOES, HOMBRE GUAPO, RIO DE ORO, BUENAS NOCHES Y ENSEÑA

RELACION, RESULTADOS GENERALES Y NOTICIAS DIVERSAS

Los siguientes fueron los desarrollos y resultados de las carreras disputadas en la mañana de ayer en el Hipódromo Chile.

CHILOTA EN LA INICIAL

A Chilota le correspondió abandonar la categoría de perdedora en la serie A. del premio Rubens al derrotar estrechamente a Condorita, finalizando fuera del marcador la favorita Falsedad.

Falsedad se vió en punta en los tramos iniciales, pero luego fué alcanzada por Condorita que rápidamente se cortó un cuerpo sobre ella, quedando tercera Isolda delante de Blandina, Mónica y Aldaba, cerrando el paso Pichidegua, que movió con desventaja. En esta forma se corrió la carrera hasta el poste de los 500 metros altura en donde el lote se hizo compacto, por los avances de Afanosa e Indiscreción. Siempre con Condorita en punta entró el pelotón a la recta, perseguida ahora por Chilota e Indiscreción, mientras la favorita Falsedad retrogradaba a los puestos de retaguardia. En los tramos finales, Chilota hizo más efectivo su avance en la misma sentencia le botó una cabeza a la hija de Trascendente. Tercera se clasificaba Indiscreción a 1 y un cuarto de cuerpo, y más atrás finalizaban Blandina con Afanosa. Ultima Muñeca.

MARINERO EN LA SEGUNDA

En excelente estilo se impuso Marinero en la segunda hora, última serie de los compromisos handicap.

La partida vino rápidamente y definidas las posiciones, Chiteco pasó a marcar rumbos seguido por Altruísta, quedando tercero Comisariato y a continuación Auca Pan y Dorila, viéndose último El Mirador.

Sin variantes dignas de anotarse, se desarrolló la carrera hasta poco antes de la curva en donde Marinero se colocó cuarto en sugestivo avance, y tan pronto desembocaron a la recta, se adueñó de la delantera cortándose a la descubierta y sin enemigos continuó en busca de la sentencia que cruzó cuando llevaba cuerpo y medio sobre Auca Pan, que por un cuerpo procedió a El Mirador que avanzó en los tramos finales, cuarto Dorila, 5.o Guerrillero, 6.o Chiteco, 7.a Altruísta y último Hody, sin tomar en cuenta a Credencial que terminó el recorrido a la marcha, por haber reventado en sangre.

FULGOR EN LA TERCERA

El favorito Carencito cayó derrotado por Fulgor en la condicional de tercera hora, en donde el jinete del vencido no hizo otra cosa que cometer tonterías durante todo el recorrido, lo que contribuyó en forma poderosa a provocar su derrota.

La partida vino en buen momento, surgiendo Narbona a la delantera, vigilada por Fulgor mientras Carencito era torpemente sofrenado por su "jinete" quedando cuarto encajonado y luego penúltimo, ganando sólo a Gin Puro que cerraba la marcha.

El orden se mantuvo en esta forma hasta pasado la curva de los 900 metros en donde Carencito mejoró bruscamente por el lado exterior pero el jinete de Fulgor también hizo correr y obligó a su enemigo a actuar por el lado exterior, llegando a la curva a las grupal de Narbona.

En cuanto pisaron la curva Fulgor y Carencito largaron, corriendo un trecho en una línea pero luego el tordillo, dejó atrás a su enemigo cuyo jinete se descompuso totalmente a la llegada batiéndolo en el mejor de los estilos por dos cuerpos. Tercera Narbona a tres y medio cuerpos delante de Paracleto 5.o Kalmuk, 6.o Coile y último Gin Puro.

DANCING SHOES EN LA CUARTA

Dancing Shoes que había estado corriendo para no ganar, como lo hicimos ver en nuestra edición de ayer y que bajo esta táctica no había figurado en parte alguna en sus más recientes actuaciones, corrió ayer con intenciones muy distintas y ganó de punta a punta y al galope la de cuarta hora que correspondía a la sexta serie de los compromisos handicap.

Desde que se alzaron las cintas estuvo Dancing Shoes a la delantera y con gran facilidad tomó dos cuerpos sobre All British que pasó a seguirla quedando tercera Gran Empresa y a continuación Perejil, Lerda y Etsai, cerrando el paso Cantimpla.

Sin variantes siguió su curso la prueba y Dancing Shoes desembocó al derecho con la ventaja adquirida en las primeras distancias y al galope continuo descontando el tramo que la separaba de la sentencia mientras su jinete se dedicaba a mirar para atrás, batiendo por 2 1|2 cuerpos a Gran Empresa que mantuvo el segundo puesto. Tercero fué Eslavonia a un cuerpo delante de Heinkel, 5.o Etsai, 6.o Pasadena y última Lerda.

HOMBRE GUAPO EN LA QUINTA

Hombre Guapo se impuso estrechamente sobre Orate en la quinta serie de los compromisos handicap, pese a las malas artes usadas por el jinete de su contendor que lo vino abriendo arrastrándolo a media cancha.

Pirque surgió a la descubierta cuando se alzaron las cintas, vigilado por Calmante, quedando tercero Llao Llao y a continuación Orate y Hombre Guapo viéndose en último término a Calingasta.

No hubo cambios de importancia en el orden de los primeros y así se vinieron a la curva final en donde Calmante desplazó a Pirque, pisando la recta a la cabeza del grupo.

Frente a las galerías Orate arremetió con bríos dejando atrás a Calmante, pero allí avanzó también Hombre Guapo y después de reñida lucha lo batió por media cabeza. Tercero Calmante a cuerpo y medio delante de Enamorado, 5.o Aquelarre, 6.o Pirque y último Llao Llao.

RELATO EN LA SEXTA

Ocupaba el sexto lugar del programa la primera serie de los compromisos sobre 1.500 metros, en donde nuestro recomendado Relato, que fué favorito de los apostadores, obtuvo una concluyente victoria sobre Gabriela.

Definidas claramente las posiciones, Gabriela surgió a la descubierta y tomó un cuerpo sobre Jerarquía y Empujón, viéndose 4.o a New York, cuyo jinete empezó a sujetarlo desde temprano para evitar equivocaciones, mientras en los últimos puestos corrían Relato y Arauco.

No se registraron cambios hasta la curva de los 900 en donde Relato ganó dos lugares deslizándose por el lado interior, y en la curva final hizo otro tanto, desembocando al derecho a las grupas de Gabriela.

Frente a las galerías, Relato cargó por segunda línea sobre la puntera y sin mayor esfuerzo la dejó atrás para batirla en el mejor de los estilos por dos cuerpos. El tercer lugar, avanzando en forma científica cuando ya no tenía posibilidad alguna, correspondió a New York que en esta forma ha quedado en condiciones reglamentarias de poder ganar para una próxima Cuarta Jerarquía, 5.o Arauco y último Chamorro.

ESTRECHA LLEGADA EN LA SEPTIMA

A una ajustada llegada dió origen la séptima carrera, segunda serie de los compromisos handicap, en donde Río de Oro y Scarpia finalizaron en una línea después que el jinete, de Scarpia, L. A. Valencia, a vista y presencia de todo el mundo molestó a su adversario huasqueándolo por el pecho, pese a lo cual nuestro recomendado ganó por media cabeza.

Fiero fué el primero en estar breve trecho al frente pero luego Lucifer lo desplazó adelantándose un cuerpo sobre Scarpia, Peluquero y Frívola, quedando a continuación Dignificante y en los últimos lugares Río de Oro y Astor.

Poco después la situación varió pues Quinta Columna pasó a seguir al leader quedando tercero Scarpia y cuarta Frívola, advirtiéndose a la altura de los 900 un leve avance de Río de Oro que comenzó a buscar más espectable colocación.

En la curva final el lote se hizo más compacto y tan pronto pisaron la recta Scarpia cargó sobre Lucifer al que dejó atrás frente a las populares al propio tiempo que Río de Oro arremetía por tercera línea con grandes bríos dedicándose entonces el jinete de Scarpia a molestar con la huasca a su adversario, pegándole por el pecho, todo lo cual no fué inconveniente para que nuestro favorito lo batiera por media cabeza. Tercero Lucifer a tres y medio cuerpos, delante de Digni-

(PASA A LA ULTIMA PAGINA)

...TADOS GENERALES de las CARRERAS (pista liviana)

...CARRERA.— 1.500 metros.— $ 25.000 al 1.o

	G.	P.
...UDO con 58 kilos, por L'Ori-... y Arimathea, del señor Raúl ... R., jinete J. F. Marchant	12656	3583
...56, H. Caballero	2386	1319
...r 56, A. Poblete	586	310
...6, J. Araya	1830	963
...6, J. S. Olivares	1105	594
...58, J. F. Vidal	920	607
... 54, J. E. Bravo	1367	811
...6. H. Jara	702	461
	21552	8668

...por 1 1|2 cuerpos; el 3.o a 1|2 cabeza.
... 1.32 2|5.
...ó: Medioeval.
...or: C. Muñoz Guzmán.
...DOS: $ 7, y 5.80; 7.40 y 15.20.

...CARRERA.—1.500 metros.—$ 25.000 al 1.o

	G.	P.
...O con 58 kilos, por Pantera ...ela ,del señor Germán Reck-...ete L. A. Díaz	14973	5120
...II 54, S. Carvajal	7632	3120
...I 58, J. F. Vidal	1958	951
... 58, J. Araya	4756	1809
... 58, R. Madariaga	193	135
...nto II, 58, L. Céspedes	2094	1295
...ero 54, J. E. Bravo	4706	2029
... 56, J. Ortiz	977	570
... 56, P. Flores	760	394
	38649	15431

...por cabeza; el 3.o a dos cuerpos.
... 1.31 3|5.
...eron: El Cardonal, Rompecabeza y Tra-
...or: Amílcar Locci.
...DOS: $ 10.50 y 6.20; 6.80 y 11.

...ARRERA.—1.300 metros.— $ 17.000 al 1.o

	G.	P.
...A con 52 kilos, por Trafalgar ..., del stud "Balkán, jinete S.	7693	3343
...a 53, P. Flores	6358	3118
...a 50, C. Giraldes	5954	2588
...o 48, Jl. González	4703	2028
...6, J. S. Olivares	3845	1808
... 55, J. E. Bravo	2216	1125
... A. Salazar (rodó)	1066	554
...55, A. Poblete	459	139
...llada 53, L. Céspedes	9154	4227
... F. Poblete	1347	556
...nosor 52, A. Tapia	3197	1423
... 51, J. C. Cuitiño	6982	3380
...n 51, R. Pacheco	3040	1202
... J. F. Vidal	4230	2092
...50, H. Revello	2071	940
... 48, L. A. Correa	3710	2020
...47, L. Valencia	2111	1089
...6, O. Castillo	2285	1486
...ón 46, L. Espinoza	1902	1131
	72333	34253

...or cabeza; el 3.o a 3|4 de cuerpo.
...1.18 1|5.
...r: Eduardo Inda.
...DOS: $ 38.40 y 14.40; 15.20 y 17.20.

...RRERA.— 1.300 metros.— $ 19.500 al 1.o

	G.	P.
...ARIO con 52 kilos, por Poor ...alinera, del Sr. Alfonso Vial ... F. Marchant	36041	9621
...de 52, J. E. Cruz	29207	10090
... F. Poblete	5359	1962
..., J. Ortiz	5512	2248
...56, L. A. Díaz	17411	6101
... 55, J. F. Vidal	16137	5690
...e 46, L. Espinoza	9393	3682
	119160	39402

...or 1|2 cuerpo; el 3.o a 3|4 de cuerpo.
...1.17.
...ron: Hamilton, Annápolis, María Verónica Elena.
...r: Juan Cavieres.
...DOS: $ 13.60 y 8.20; y 8.

...RRERA.— 1.800 metros.— $ 29.000 al 1.o

	G.	P.
... II con 48 kilos, por Sambu-... el Dell, del señor Juan Our-... J. E. Bravo	15562	6034
... 48, J. F. Vidal	32537	9704
... J. E. Cruz	22301	6263
...56, J. Araya	20565	4240
...7, L. Céspedes	18445	591
Gino Rex 46, O. Castillo	2307	1224
Lycaón 46, H. Revello	8331	2258
	120048	36242

Ganada por 1|2 cuerpo; el 3.o a 1 1|2 cuerpo.
Tiempo. 1.49 2|5.
No corrieron: Huinco, Maneado, Ketalindo y Cleto.
Preparador: Fernando León.
DIVIDENDOS: $ 31.60 y 10.80; y 8.60.

SEXTA CARRERA.— Clásico.— 1.800 metros.— $ 60.000 al 1.o

	G.	P.
1.o RANGER con 54 kilos, por The Font y Ra, del stud "Ch-B", jinete J. F. Vidal	42255	14075
2.o Lamento 54, J. E. Cruz	22004	9284
3.o Calígula 54, P. Flores	4221	1650
4.o Villanita 52, J. Ortiz	7997	3633
Contrabandista 54, J. Araya	10940	3894
Ducamán 54, J. F. Marchant	15338	6446
Embrujo 54, R. Bustamante	9117	4344
Mocambo 54, J. S. Olivares	1459	914
Profano 54, L. Céspedes	18938	6811
Taranto 54, L. A. Díaz	25717	9570
Compostura 52, V. González	2319	1261
	160605	61882

Ganada por 1 1|2 cuerpos; el 3.o a 1|2 cuerpo.
Tiempo: 1.51.
No corrió: Agua Azul.
Preparador: Samuel Fuentes.
DIVIDENDOS: $ 15.40 y 8; 9.40 y 30.80.

SEPTIMA CARRERA.—1.300 metros.— $ 22.000 al 1.o

	G.	P.
1.o NENE POBRE con 49 kilos, por Sparus y Nena Rica, del stud "Juc", jinete J. F. Vidal	32503	13472
2.o Bufón 59, L. A. Díaz	33053	6997
3.o Prodigiosa 50, J. Araya	31083	7495
3.o Bulnes 55, J. Ortiz	27610	6819
Amargura 52, R. Pacheco	10839	3060
Macacito 48, J. E. Bravo	34828	7662
	169916	45512

Ganada por 1 1|2 cuerpo; el 3.o a 1 1|2 cuerpo.
Tiempo: 1.17 1|5.
No corrieron: Bailongo, Bacanal II, Campos, Tónica y Quintulén.
Preparador: César Covarrubias.
DIVIDENDOS: $ 21.40 y 8.20; y 11.

OCTAVA CARRERA.—1.300 metros.— $ 17.000 al 1.o

	G.	P.
1.o COCORA con 55 kilos, por Corn Belt y Cocktelera, del stud "Monte Patria", jinete H. Caballero	36649	9652
2.o Volantín 52, J. E. Cruz	20470	7777
3.o Falucho 55, R. Bustamante	33109	9579
4.o Aparecido 52, R. Pacheco	8463	3267
Alta Cumbre 56, A. Tapia	1414	754
Colegial 56, J. E. Bravo	7582	3113
Good Boy 56, L. Céspedes	2748	1014
Ha Hu 56, V. González	1226	557
Criollita 54, J. Araya	13769	5172
Río de Janeiro 52, J. S. Olivares	6498	2576
Formento 50, L. Pérez	4088	1664
Goodbye 49, J. F. Vidal	21708	7146
Gárrafa 47, O. Castillo	9406	3974
	167132	66255

Ganada por cabeza; el 3.o a 2 1|2 cuerpos.
Tiempo: 1.18.
No corrieron: Descartes, Baco, Martincito, Bigote, Pretenciosa, Tamandaré, Buenas Noches, Wolfi, Hombre Guapo y Pechada.
Preparador: Miguel Barrera.
DIVIDENDOS: $ 18.60 y 8.20; 9 y 9.40.

NOVENA CARRERA.— 1.500 metros.—$ 17.000 al 1.o

	G.	P.
1.o QUINA con 57 kilos, por Oakland y Queenie, del stud "Melosillas", jinete L. A. Díaz	43848	9506
2.o Rómulo 48, H. Revello	36272	9856
3.o Cambalache 48, J. E. Cruz	23183	6185
4.o Montolín 54, L. Céspedes	10519	3219
Cabo de Hornos 55, P. Flores	30223	13456
Punjab 55, J. F. Marchant	8605	2164
Solón 51, R. Pacheco	23471	5842
Continental 49, J. F. Vidal	41954	8327
Proa 47, V. Maldonado	3867	1361
	221942	59918

Ganada por un cuerpo; el 3.o a 1|2 cuerpo.
Tiempo: 1.17 2|5.
No corrieron: Curanadú, Huilcoco, Cleto, Jafet, Regalito, Alcamilla, La Ira, Prolán y Huiliche.
Preparador: Augusto Breque.
DIVIDENDOS: $ 20.80 y 9.20; 9 y 11.40.

RESULTADOS GENERALES de las CARRERAS (pista liviana)

PRIMERA CARRERA.— 1.400 metros.— Para potrancas de tres años, no ganadoras.— $ 23.000 a la primera

	G.	P.
1.o CHILOTA 54, J. Olivares	12446	5376
2.o Condorita 54, Jl. González	1094	421
3.o Indiscreción 50, A. Tapia	571	278
4.o Blandina 54, J. E. Bravo	2229	1031
Afanosa 50, B. Sánchez	2227	1345
Aldaba 52, L. E. Valencia	518	455
Bari 54, F. Poblete	213	140
Arabia 54, J. F. Vidal	1575	916
Chica Guapa 54, L. Pérez	671	507
Dafné 50, G. Martínez	959	646
Falsedad 54, M. Quezada	14990	6400
Inglaterra 54, H. Caballero	1333	846
Isolda 54, R. Bustamante	754	519
Muñeca 54, H. Revello	188	92
Mónica 54, J. Ortiz	2062	1281
Naranjada 52, G. Retamal	790	491
Pichidegua 54, V. González	1895	976
Pochola 54, M. Ocampo	339	224
Penilla 54, A. Soto	226	158
	45123	22102

Ganada por 1 cabeza; el 3.o a 1 1|4 cuerpo.
Tiempo: 1.27 3|5.
Preparador: M. Feliú.
Ureparador: M. Feliú.
DIVIDENDOS: $ 14.80 y 8.80; $ 52.60 y 77.

SEGUNDA CARRERA.— 1.500 mts.— 7.a serie.— $ 15.000 al primero

	G.	P.
1.o MARINERO 46, L. E. Valencia	13125	4276
2.o Auca Pan 51, J. E. Cruz	1618	855
3.o El Mirador 56, A. Vásquez	5613	2701
4.o Dorila 55, J. F. Vidal	17830	6908
Howdy 56, E. Canales	1334	807
Banzai 54, H. Caballero	500	359
Mariscala 54, A. Soto	3471	1548
Altruista 52, R. Pacheco	3635	1546
Comisariato 52, J. Olivares	13186	6683
Guerrillero 52, Jl. González	2641	1831
Aguántese 51, L. Céspedes	5210	1979
Credencial 51, V. González	737	419
Chiteco 49, J. E. Bravo	2050	1132
Tapiz 46, V. Maldonado	227	183
	71127	31237

Ganada por 1 1|2 cuerpo; el 3.o a 1 cuerpo.
Tiempo: 1.33 1|5.
Corrieron todos.
Preparador: L. A. Orellana.
DIVIDENDOS: $ 22.20 y 11.80; 39.20 y 16.

TERCERA CARRERA.— 1.200 metros.— Para tres años, ganadores de una carrera.— $ 23.000 al primero

	G.	P.
1.o FULGOR 58, P. Flores	13369	3365
2.o Carencito 52, L. A. Correa	32889	7737
3.o Narbona 54, L. Céspedes	3810	1762
4.o Paracleto 56, G. Sepúlveda	2283	940
Kalmuk 56, G. Retamal	6835	2270
Coile 56, J. Ortiz	2800	1344
Gin Puro 54, J. E. Bravo	106	582
	63053	18000

Ganada por 2 cuerpos; el 3.o a 3 1|2 cuerpos.
Tiempo: 1.12.
Retirados: Pantaloncito, Coquelín, Every King, Medalla, Babilonio, Barullo, Bergante, Livingstone, Listón, Ramsés, Serón, Calenda, Bella Donna y Glory.
Preparador: D. Sotomayor.
DIVIDENDOS: $ 19.20 y 7.60 y 6.20.

CUARTA CARRERA.— 1.500 mts.— 6.a serie.— $ 15.000 al primero

	G.	P.
1.o DANCING SHOES 52, C. Moreno	12255	4463
2.o Gran Empresa 54, J. F. Vidal	19934	8842
3.o Eslavonia 48, J. E. Cruz	5033	2312
4.o Heinkel 52, A. Soto	6842	3103
Pasadena 55, H. Caballero	3532	1307
Cantimpla 54, G. Sepúlveda	828	485
Gar Gar 54, V. González	3973	1888
Lerda 54, J. Villa	4808	2580
Monterrey 53, H. Jara	7443	4145
Perejil 53, J. E. Bravo	1987	1051
El Huingan 52, R. Bustamante	4778	2466
Etsai 52, A. Salazar	9484	3398
All British 51, J. Olivares	10424	4191
Bolsa Negra 51, H. Revello	7329	3775
	98650	43995

Ganada por 2 1|2 cuerpos; el 3.o a 1 cuerpo.
Tiempo: 1.33.
Retirados: Hechizada.
Preparador: R. Rabello.
DIVIDENDOS: $ 33 y 12.60; 8.80 y 10.60.

QUINTA CARRERA.— 1.500 mts.— 5.a serie.— $ 15.000 al primero

	G.	P.
1.o HOMBRE GUAPO 54, A. Salazar	16679	7666
2.o Orate 47, O. Castillo	4407	2039
3.o Calmante 55, M. Quezada	21636	9921
4.o Enamorado 56, H. Caballero	12716	5268
Jandro 57, F. Santander	6501	2593
Novelty 57, L. Pérez	2398	1383
Calingasta 55, V. González	6176	1973
Pirque 55, L. E. Valencia	11478	4909
Campeador 53, S. Carvajal	579	338
Aquelarre 51, J. E. Cruz	4531	2462
Llao-Llao 51, J. F. Vidal	6854	2992
	93955	41544

Ganada por 1 cabeza; el 3.o a 3 cuerpos.
Tiempo: 1.32 3|5.
Retirados: Spoletto, Bolsillo y Agua Pura.
Preparador: R. Celpa.
DIVIDENDOS: $ 23 y 8.20; 16.80 y 7.40.

SEXTA CARRERA.— 1.500 metros.— 1.a serie.— $ 20.000 al primero

	G.	P.
1.o RELATO 49, J. Ortiz	29359	8350
2.o Gabriela 53, F. Santander	10768	3248
3.o New York 48, J. E. Bravo	10316	4117
4.o Jerarquía 57, V. González	1929	858
Empujón 55, R. Pacheco	18025	4599
Arauco 54, A. Soto	18107	6962
Chamorro 49, J. F. Vidal	10081	3549
	98585	31683

Ganada por 2 cuerpos; el 3.o a 1 pescuezo.
Tiempo: 1.31 1|5.
Retirados: L'Eperón, Sanguinario, Valparaíso y Arilahuén.
Preparador: C. Muñoz G.
DIVIDENDOS: $ 13.80 y 9.20, y 16.

SEPTIMA CARRERA.— 1.500 mts.— 2.a serie.— $ 18.000 al primero

	G.	P.
1.o RIO DE ORO 53, R. Bustamante	28225	9900
2.o Scarpia 47, L. E. Valencia	11423	3574
3.o Lucifer 50, L. Pérez	28933	9628
4.o Dignificante 51, B. Sandoval	11015	4482
Astor 53, L. Céspedes	16419	4683
Frívola 53, R. Pacheco	3822	1162
Quinta Columna 53, J. Olivares	13625	5778
Fiero 50, J. F. Vidal	3790	1994
Peluquero 50, M. Díaz	1140	661
	118392	41862

Ganada por 1|2 cabeza; el 3.o a 3 1|2 cuerpos.
Tiempo: 1.31 4|5.
Retirados: Moctelek, Thibet y Monte Aguila.
Preparador: M. Viballos.
DIVIDENDOS: $ 17.20 y 6.80; 10.20 y 7.

OCTAVA CARRERA.— 1.500 mts.— 4.a serie.— $ 16.000 al primero

	G.	P.
1.o BUENAS NOCHES 52, L. Pérez	10819	5090
2.o Aventureiro 48, J. F. Vidal	31235	11620
3.o Dotingly 52, A. Soto	9915	3716
4.o Bigote 53, A. Salazar	7136	3264
Despilfarro 55, G. Sepúlveda	7435	2784
Baco 54, J. E. Bravo	3956	1394
Carabobo 54, J. Ortiz	26408	8328
Wolfi 54, J. Olivares	7289	7501
Fatuo 50, A. Vásquez	16627	5732
Piowawa 48, H. Revello	6893	2320
	137713	47749

Ganada por 1|2 cuerpo; el 3.o a 3 1|2 cuerpos.
Tiempo: 1.32 3|5.
Retirados: Cutter, Nokaway, Cerro Seco y Bochinche.
Preparador: M. Segura.
DIVIDENDOS: $ 48.20 y 11; 7.60 y 13.40.

NOVENA CARRERA.— 1.500 mts.— 3.a serie.— $ 17.000 al primero

	G.	P.
1.o ENSEÑA 50, A. Vásquez	23550	6843
2.o Royal Helmet 51, J. E. Cruz	36876	11543
3.o Marucho 55, M. Quezada	23435	7086
4.o Picantoso 52, A. Salazar	9272	2748
Jafet 56, A. Soto	9876	3127
Secreto 54, O. Castillo	365	296
Escorpión 52, R. Pacheco	5263	2128
Yek 52, V. González	3754	1074
El Cuando 51, J. Ortiz	18342	5791
El Ideal 51, Jl. González	902	492
Pachá 51, B. Sandoval	6998	2545
Prolan 50, L. Pérez	7340	2373
Falso Niño 49, H. Revello	1523	792
Potosí 48, S. Carvajal	1138	487
	148624	47016

Ganada por 3 cuerpos; el 3.o a 1 1|2 cuerpo.
Tiempo: 1.32.
Retirados: Itamaraty, Cleto, Jabalí, Criollita y Río de Janeiro.
Preparador: C. Quezada.
DIVIDENDO: $ 25.80 y 8.20; 6.80 y 8.

OBRA DE PIRANDELLO CONTINUA EN EL IMPERIO

Nuevamente hoy, en vermut y nocturna, a las 6.30 y 10 P. M. respectivamente, va en el Teatro Imperio, la extraordinaria pieza del gran dramaturgo italiano Luigi Pirandello, "Así es... si os parece".

El Teatro Experimental de la Universidad de Chile, realizador de esta obra, ha conseguido con ella uno de sus triunfos más importantes. Se trata de una pieza dificilísima tanto por su construcción como por su contenido. Es sabido que Pirandello, es uno de los más audaces innovadores de la escena. Su técnica atrevida hizo que en el estreno de sus más conocidas creaciones se desatara una verdadera tempestad de polémicas y comentarios como en el caso de "Seis personajes en busca del autor", en cuyo estreno, Pirandello fué perseguido por cientos de espectadores que querían golpearlo. Pero el Conjunto Dramático Central de la Universidad del Estado ha logrado darle la calidad y la altura que ASI ES... SI OS PARECE, necesita.

LA VIDA DE UN HOMBRE TEMERARIO EN LA PRODUCCION "AUDAZ Y TEMERARIO"

Por su valor evocativo, su amenidad su tema novedoso y por su gran fuerza dramática, "Audaz y temerario" debe considerarse como uno de los mayores éxitos en perspectiva que la 20th Century Fox ofrece en la presente temporada.

Fred Mac Murray, el notable astro de la pantalla, encarna la vida del Capitán Rickenbacker, secundado por un tremendo reparto en el que figuran Lynn Bari, James Gleason Charles Bickford, Mary Phillips, Lloy Nolan y centenares de artistas y figurantes.

"Audaz y temerario" es la película que cuenta con la dirección de Lloyd Bacon, el notable realizador de films de acción. Esta película de aventuras y de evocaciones románticas se considera una de las grandes atracciones de la temporada y estamos seguros que cuando el martes se estrene en el Teatro Continental, obtendrá un gran éxito.

"ESTAMPAS, ESTAMPILLAS ... ESTAMPIDOS" EN EL L...

La Compañía de revistas del Teatro Lux, ofrece en sus dos funciones, la revista en dos actos y 21 cuadros que firman Antonio Prat y Carlos Cariola, con música original y adaptada del maestro Manuel Contardo, intitulada "Estampas, Estampillas y estampidos".

En sus cuadros originales, plenos de colorido, se destaca la participación del inimitable astro cómico Pepe Iglesias (el zorro) que con sus partenaires, Toño Andreu y Héctor Pontón— brindan números de gran hilaridad.

De especial relieve son los calificados números a cargo de Lita Enhart y Lalo M... expresión del baile ... carnada en la pare... José Fernández. En "Sello de distinció... Oliver, la joven y ... na, ejecuta un baile ... lidad, secundada ... de baile. Eugenio ... to Mery, Iris del V... Araya, tienen ... preponderante en ... sketchs de gran co... la Bosch, en sus be... "Kika" en las canc... klore nacional, He... Eva González, hac... pliegue de sus d...

EXITO DE CURRO MORENO ... COMPAÑIA EN TEATRO C...

Curro Moreno, el celebrado artista hispano, ha obtenido éxito al presentar su Cía. Internacional de Revistas en temporada popular en el Teatro Coliseo, temporada que ha iniciado con muy buenos auspicios, ya que desde su debut ha venido llenando la simpática y amplia sala del teatro de calle Prat.

Monicaco y Alejandro Lira, nuestros ases del humorismo, han brillado en forma atrayente en sus actuaciones ... mo Carmencita Vi... valillas de Almería... rón, Cecilia Chéve... te Alicia Crespo y ... del Ballet bajo la ... mismo Curro Mor... Cabrera y el ma... tarra hawaiana, Pe...

En las funciones ... noche de hoy, O... su Compañía, pone ... en escena la espec... "De España traigo ... siempre a los prec...

ESTRELLA DEL CINE MEXICANO LLEGARA A SANTIAGO

"Chachita" es una de las estrellas más populares del cine mexicano. Desde sus primeras actuaciones ha conquistado el interés del público de nuestra América. Por eso, ahora realiza una jira por los países del sur, anunciándose su llegada a Santiago para el lunes. Evita Muñoz, que este es su verdadero nombre, es la actriz más pequeña que actualmente trabaja en el cine de habla española, y ha demostrado, a través de todas sus cintas, filmadas en México, que su trabajo no es obra de la casualidad, sino que reside en la enorme sensibilidad que ella posee para interpretar cualquer clase de personajes y situaciones en el cine.

VENTURITA L... PIRIS

Venturita López ... la compañera de A... en las más brillan... de ese actor, que ... bir ahora el Prem... Arte. Reaparece ju... el debut de la Com... el jueves próximo e... el Teatro Imperio, ... de Rodríguez Johns... pobreza".

DEPORTES

IBERIA MERECIO GANAR A LA "U"

PERO DEBIO CONFORMARSE CON UN EMPATE A UNO, PESE A QUE CON SU ENTUSIASMO ARROLLO CLARAMENTE A SU ADVERSARIO.—ESTE MATCH, CORRESPONDIENTE A LA 25.a FECHA DEL TORNEO PROFESIONAL DE FUTBOL, SE JUGO AYER EN EL ESTADIO NACIONAL

Mucho apremio para la Universidad de Chile fué su empate a un goal obtenido ayer en el Estadio Nacional frente al elenco del Iberia. No obstante la diferencia de antecedentes con que llegaron los contrincantes a disputar su compromiso, en la cancha, las cosas se desarrollaron en forma distinta a lo que se presumía y aquél cuadro que aparentemente se mostraba en inferioridad de medios, fué el que siempre llevó la mejor parte y realizó una labor que a todas luces lo hizo acreedor a la victoria.

Decimos aparentemente por una razón muy sencilla: el team de la "U" está conceptuado como uno de los conjuntos con mayores probabilidades para ceñirse el ansiado título de campeón profesional de 1946. Su expectable posición en el puntaje así lo demuestra. Iberia, su rival, se halla luchando en forma denodada por zafarse de la inconfortable situación en la retaguardia de la tabla. En consecuencia, esta era una causa lo suficientemente poderosa como para ungir a la escuadra estudiantil con mayores posibilidades de adjudicarse los puntos que se disputaban ayer.

Pero, por otro lado había también un factor importantísimo y era el que los adictos al equipo celeste miraban con justo temor: Iberia venía de cumplir actuaciones de muchos méritos. Jugando con un entusiasmo extraordinario había ganado categóricamente al Santiago y una semana después Audax Italiano, otro de los conjuntos que alimentan pretensiones, apenas le había empatado en los minutos posteriores, luego de un match en que el novel cuadro de la Avenida Independencia hizo prevalecer una manifiesta superioridad. Por títulos se sindicaba como favorito a la Universidad de Chile, mirándose con recelo y hasta cierto modo temor lo que podría hacer el Iberia.

Y estando los contendores al frente, a los pocos minutos resultó fácil cerciorarse que la tarea iba a resultar de sumo complicada para los colores estudiantiles y tal creencia, a medida que transcurría el tiempo, cobraba mayor cuerpo. Dejó en los instantes iniciales el Iberia a su rival que exhibiera lo que estaba dispuesto a hacer y luego, situó a sus hombres convenientemente y anuló con pleno éxito a los presuntos forjadores de una conquista universitaria. Fué así, entonces, como cuando ya se había cumplido media hora de juego, había en el "field" un elenco que se expedía mejor que el otro y que ya era merecedor a una ventaja. Efectivamente, las líneas extremas del Iberia colocando a determinados hombres siempre encima de los forwards más peligrosos, pudo posteriormente entregarse de lleno al ataque y hasta el término de la etapa el arco de Ibáñez pasó por continuas situaciones de riesgo que, en varios pasajes, parecieron goals inminentes. Por el otro lado, Fernando Araya fué llamado a intervenir sólo en contadas oportunidades y ante pelotas relativamente fáciles.

Al finalizar la primera fracción hubo un pensamiento casi unánime en las graderías adictas a la Universidad de Chile: el cuadro había andado con suerte. Y así fué. Ibáñez se salvó de algunas caídas casi segura. Se esperaba la reiniciación del juego con poco optimismo. Nada había hecho la "U" que diera motivo a esperar una reacción de su parte. Sus delanteros no podían entrar y su defensa se veía cada vez más presionada y asediada. El contrincante no le permitía desarrollar su modalidad y con su entusiasmo lo arrollaba. Era lo mismo que le había sucedido a Audax y Santiago.

Volvió a ser puesto el balón en movimiento y a los 4' Vilariño puso a su conjunto en ventajas. Algo lógico y completamente esperado. Siguió Iberia atacando y los estudiantiles se veían cada vez más inferiores. El desorden en sus filas ya era general y es dable afirmar que un gran porcentaje de los asistentes al Estadio ya no dudaban quien sería el triunfador. El tiempo transcurría y persistía la misma modalidad, observándose que los ágiles del Iberia perdieron tres o cuatro momentos muy precisos para aumentar la cuenta a su favor y sellar así definitivamente la contienda. En el último cuarto de hora hubo algunos esfuerzos individuales, gestados por Alvarez y Ramos que generalmente murieron ante algún zaguero o con comodidad en las manos de Araya. Y fué, precisamente, en una de estas intervenciones esporádicas y que a nadie daban la sensación de que se traducirían en algo concreto, cuando el team que dirige Luis Tirado alcanzó la paridad. Un lanzamiento largo y sin riesgo se escapó del control del arquero, trató de pasarle la pelota el half, pero su compañero no comprendió la maniobra, lo que fué aprovechado por Cruche para apoderarse de ella y hacerla llegar al fondo de las redes. La cuenta había quedado uno a uno. Restaba poco para el término. Redobló sus esfuerzos Iberia para dejar las cosas donde realmente debían, pero no tuvo fortuna. Y, sonó el pitazo, debiendo conformarse con un empate, en circunstancia que había hecho méritos de sobra para triunfar.

EQUIPOS Y GOALES

Ante el referée señor Francisco Rivas, los rivales formaron así:

IBERIA: F. Araya; González y Astorga; L. Araya, Garrido y Rojas; Aller, Vilariño, Riveros, Valenzuela y Duarte.

U. DE CHILE: Ibáñez; Pilassi y Gutiérrez; J. Riera, Sepúlveda y Negri; Ramos, Alvarez, Cruche, González y Balbuena.

A los 4' del segundo tiempo abrió el score Vilariño de cabeza, empatando a los 38' Cruche.

Destacaron en el Iberia: Lorenzo Araya, González, Aller y Vilariño.

Destacaron en la "U": Ibáñez, Gutiérrez, Negri y Alvarez.

SERIO RIVAL PARA EL PUNTERO SERA ESTA TARDE EL G. CROSS

SE ENFRENTARAN EN EL ESTADIO NACIONAL

En la tarde de hoy continuará en el Estadio Nacional el desarrollo de la vigésimaquinta fecha del torneo profesional de fútbol, con los partidos que sostendrán los equipos de Audax Italiano con Everton y Magallanes con Green Cross.

El puntaje actual es el siguiente:

Con 29: Magallanes.
Con 28: Audax Italiano y Universidad de Chile.
Con 26: Colo Colo.
Con 25: Wanderers.
Con 23: Green Cross.
Con 22: Universidad Católica.
Con 21: Santiago y Unión Española.
Con 20: Badminton.
Con 19: Everton.
Con 15: Iberia.
Con 14: Santiago National.

Los encuentros de esta tarde serán dirigidos, el primero por el señor Gabriel Estellé, y el segundo, por el señor Francisco Rivas.

Selecciones amateurs de Santiago y de Valparaíso igualaron a un gol

TEAM DE DIVISION ESPECIAL DE TALCA SE PRESENTARA HOY

Esta tarde, en la cancha de la Fábrica de Paños, se realizará un programa de fútbol que destaca como número principal el match entre el team de división especial del Club Rangers de Talca y el seleccionado de igual categoría de la Asociación Amateur de Santiago.

La constitución de los conjuntos será la siguiente:

RANGERS — Mandiola; Farías y Rojas; Rojas, Iturriaga, y Valenzuela; Romero, Guerrero, Ortiz, Ciudad y Cáceres.

SELECCIONADO DE SANTIAGO. — Araya; Córdoba, y Contreras; Cabello, Lorca y Cruz; Mondaca, Repetti, Muñoz, Lorca y Berler.

En el campo de juego de la Universidad Católica se realizó ayer en la tarde un festival de fútbol amateur, a base del match entreciudades del que fueron protagonistas Santiago y Valparaíso, completándose el programa con 3 encuentros de carácter oficial en los que intervinieron elencos de la división especial de la Sección Cadetes. Más o menos mil personas presenciaron la reunión que tenía como principal objetivo el ir en ayuda del joven futbolista del Santiago National, Juan Carrera que se lesionó actuando por su club. El espectáculo, en general, mereció una asistencia mayor, tanto por las alternativas registradas en cada uno de los cotejos, como por los fines perseguidos.

En el lance más importante, metropolitanos y porteños igualaron a un gol, marcados por LATORRE el de Santiago y, por CISTERNAS, el de Valparaíso, resultado que se ajustó al entusiasmo y capacidad desplegados por ambos conjuntos. El juego asumió sus fases más interesantes en los últimos 15 minutos, cuando los visitantes bregaron con denuedo por emparejar el marcador, lo que consiguieron a los 32', es decir, tres antes de darse por finalizado el partido, pues cada tiempo fué de 35'.

REACCIONO A TIEMPO U. ESPAÑOLA Y EMPATO CON EL BADMINTON: 3 A 3

JUGARON AYER SU ENCUENTRO OFICIAL

En la tarde de ayer, en el Estadio Nacional siguió desarrollándose el programa de la 25.a fecha del campeonato profesional de fútbol de 1946. Les correspondió actuar a primera hora a los conjuntos superiores del Badminton y Unión Española, quienes no lograron superarse, igualando a 3 goles.

En verdad, el resultado no se ajusta a la realidad de lo acontecido a través de una brega que alcanz alternativas muy intensas, pues éste debió inclinarse a favor del Badminton, que fué el que mejor se comportó en esta oportunidad. Al igual que en su presentación frente al S. Nacional, esta vez los aurinegros acusaron una ostensible recuperación de sus medios, y su rendimiento de equipo completo y bien trabado, pronto quedó reflejado en el score, que en la primera etapa los favoreció por 3 tantos a 0.

Esta ventaja dió natural confianza al team de Atlagich, que se había visto superior a su antagonista en los 45 minutos iniciales. Para conseguir esta diferencia en el marcador, los aurinegros no se habían extremado mayormente, bastándoles accionar con una regularidad que llevó muchas preocupaciones la bando adversario. Su defensa vigiló sigilosamente los movimientos de los ágiles contrarios, táctica que hasta el domingo pasado no había puesto en práctica, y su ataque, con combinaciones largas y medidas, rebasó una y otra vez las líneas defensivas de los rojos. Así transcurrió el lapso inicial, con un Badminton entero y en pleno dominio de la situación. Se cumplieron 27 minutos, y ya el marcador señalaba justamente la disposición gastada por el equipo que iba en ventaja.

Así como hubo pocos que previeron el empate, menos fueron también aquellos que adelantaron una reacción de la Unión. Sin embargo, un cambio en su composición —I. Fernández completó el ataque y Carvajal actuó ahora en la línea media—, permitió al equipo de colonia abrigar muchas esperanzas, pues en cuanto empezó la segunda etapa, y sosteniendo el centro half un constante apoyo a su vanguardia, las acciones se hicieron parejas, con alternado dominio de uno y otro equipo. Los rojos aprovecharon bien el exceso de confianza de las huestes aurinegras, descontando paulatinamente la merecida ventaja conseguida por estos últimos.

Junto con registrarse la igualdad, el Badminton se repuso prontamente y de nuevo entró a ejercer un ostensible dominio del juego, que lo condujo como mejor le convenía. Pero esta reacción se hizo tardía, pues la impuso sobre la hora y cuando su rival había tomado todas las precauciones necesarias para no exponer el empate, conseguido a costa de duros sacrificios y con un inusitado desgaste de energías.

En las filas del Badminton no hubo claros visibles, respondiendo con acierto su defensa y su ataque. Sobresalieron Abatte Atlagich y Carugatti, este último, cuyas arremetidas siempre fueron un peligro para la defensa contraria. Por parte de la Unión Española, Carvajal empujó al equipo dehde el centro de la línea media, la cual supo apoyar y defender sus posiciones. Cremaschi actuó mejor en la segunda etapa, completando con I. Fernández y Lago Varela un trío ofensivo muy eficiente.

El juez señor Agustín Ramírez fracasó en su cometido. Sus errores fueron muchos, perjudicando más a lol aurinegros, a quienes inmovilizó con fallos desacertados, cuando las posibilidades se le presentaban muy favorables. Hubo un penal visible de Calvo contra Carugatti en las postrimerías del encuentro, que no sancionó, y lo mismo ocurrió con un foul contra Abatte, por parte de Pérez, quien lo hizo caer en medio del área chica de los rojos. Cuando el señor Ramírez se retiró de la cancha, muchos silbidos se llevó en su camino a los camarines y Ramírez y Quitral le repitieron sus protestas.

Consignamos los pormenores de más interés de la brega.

BADMINTON (3) UNION ESPAÑOLA (3)

Arbitro: señor Agustín Ramírez.

Badminton (aurinegros): Quitral, Ramírez (capitán) y Caballero; Román, Atlagich y Vilanoba; Fuentes, Abatte, González, Pizarro y Carugatti.

U. Española (rojos): H. Fernández, (capitán); Calvo y Pérez; Campaña, I. Fernández y Trejos; Armingol, Cremaschi, Carvajal, Lago Varela y Martino.

Goles: En el primer tiempo Carugatti, a los 11 minutos; Abatte a los 18 y 27 minutos. En el segundo Cremaschi a los 25; Martino a los 28' e I. Fernández a los 40".

Resultado de la primera rueda: U. Española (3), Badminton (1).

Público: 6.137 personas.
Recaudación: 44.605.20.

División de Honor de la Federación de Football de Chile

CALENDARIO DE LAS PARTIDAS OFICIALES CORRESPONDIENTES A LA XII FECHA DE LA SEGUNDA RUEDA.—

SABADO 2 DE NOVIEMBRE

ESTADIO NACIONAL.

14.30 Hs. Everton v. Audax Italiano.— Arb.: Gabriel Estellé.— D. T.: señor E. Fernández.— Médico: Dr. A. Donghi.

16.15 Hrs.— Magallanes v. Green Cross.— Arb.: Carlos Leeson.— D. T.: señor F. Candelori.— Médico: Dr S. Guttman.

DOMINGO 3 DE NOVIEMBRE

ESTADIO PLAYA ANCHA (Valparaíso).

16.15 Hrs.— Colo Colo v. Stgo. Wanderers.— Arb. Sergio Bustamante.— D. T.: Sr. F. Esteban.— Médico: Dr. L. Uribe.

Manuel Maturana, Secretario.

RODDY MC-DOWALL EN "FURIA SALVAJE"

La historia de un muchacho y su caballo, es un tema que siempre interesa a grandes y chicos. Los miles de espectadores que vieron "Mi Amiga Flika", recuerdan todavía la impresión que ese gran film les produjo. Ahora nos anuncian "Furia Salvaje", en el que el "hijo de Flika" actúa de personaje central. Esta vez verán una obra que, en belleza, en dramatismo, en emoción y en originalidad no ha sido todavía superada en la pantalla.

Roddy McDowall está hecho un actor de verdadera talla en este film basado en su amor por el caballo albino que es lo que más adora en la vida.

"Furia Salvaje", se conocerá el martes en el Teatro Santa Lucía.

NUMEROS DE ARTE EN EL LUCERNA

Destacadas figuras del arte internacional animan los espectáculos del Lucerna, entre las que pueden citarse a las Hermanas Palomeros, intérpretes del baile hispano; Renato, mago del acordeón, la soprano Lily Marbel, el humorista Monicaco, y las orquestas de Pablo Cid y Clausi que cooperan a dar especial brillo a estos espectáculos.

BRITISH BRO... CORPORA...

SABADO 2 DE ...
HORA CH...
De 12.00 a 12.30 ... 21.75 megs.
De 18.00 a 19.00, ... 15.07 megs.
De 18.00 a 23.30 ... 12.04 megs. ... 9.41 megs.
De 22.00 a 23.45 ... 6.05 megs.
12.00 Boletín de n...
12.15 Radio gaceta...
18.00 Resumen de ...
18.07 Resumen del ... hoy.— Prólog...
18.15 Charla; La s... Bretaña, p... Vidal.
18.30 Historia de ... el Prof. M... (repetición).
19.00 Resumen de ...
19.07 Revista de ... tánica.
19.15 Rhapsody ... Gershwin.
19.30 Vamos al c...
20.00 Hora exacta ... Boletín de ...
20.15 Charlas; Co... bre Deporte... rios sobre T...
20.30 Concierto d... Harriet Coh...
21.00 Alicia en el p... ravillas.
21.15 Radio gaceta...
21.30 La orquesta ... Crean.
22.00 Boletín de n...
22.15 Charla; La s... Bretaña, ... Vidal (repet...
22.30 El arte de l... ger Quilter.
22.45 Vamos al cl...
23.15 Bolet.n de ...
23.30 Comentarios ... (repetición).— ... programa pa... Himno Nacio...
26.45 Fin de la t...

CDUC **CLASICO UNIVERSITARIO** U

MIERCOLES 6 DE NOVIEMBRE EN EL ESTADIO NACIONAL

Datos relacionados con el espectáculo y que interesan tanto al público en general como a los socios de ambas Universidades:

1) ENTRADAS NUMERADAS.— La entrega de las entradas reservadas y no pagadas por los socios en las secretarías de las dos Universidades, se hará exclusivamente los días domingo 3 por la mañana y lunes 4, hasta las 21 horas.

Las entradas que no sean canceladas por los interesados en estas fechas, se devolverán al Estadio Nacional para la venta al público.

2) VENTA DE IMPUESTOS PARA LOS SOCIOS.— Los impuestos que los socios necesitan adquirir, a fin de poder entrar gratuitamente al Estadio, se venderán únicamente los días lunes y martes en las secretarías de ambas Universidades. Quienes no obtengan estos impuestos, en esas oportunidades no tendrán derecho a entrada liberada.

3) ENTRADAS PARA LAS DELEGACIONES EXTRANJERAS A LA TRANSMISION DEL MANDO PRESIDENCIAL.— Estas entradas serán repartidas en el Ministerio de Relaciones Exteriores por el Jefe del Protocolo.

4) SUPRESION DE ENTRADAS LIBERADAS.— Las personas ajenas a las Instituciones organizadoras del Clásico que se crean con derecho a entrada liberada por poseer carnets que les otorguen tal franquicia, deberán pasar a retirar sus entradas a la Secretaría de la Federación de Fútbol (Agustinas 1559) antes de las 21 horas del día martes. Sólo serán válidos en esta ocasión, los carnets de los dirigentes de la División de Honor de la Federación de Fútbol de Chile, y de las 13 Instituciones a ella afiliadas. Se toma esta medida para la mejor organización del espectáculo.

5) VENTA DE ENTRADAS AL PUBLICO.— Solamente se venderán entradas al público, el día miércoles en las secretarías de las Universidades y en la Casa Olímpica, desde las 9 de la mañana. Las boleterías del Estadio se abrirán a las 19.30 horas.

Club Deportivo Universidad Católica
AVDA. B. O'HIGGINS 340.— TELEFONO 31222.

Club Deportivo Universidad de Chile
PISCINA ESCOLAR.— TELEFONO 74328.

MAGALLANES

(BOLETIN OFICIAL)

La Gerencia del Club Deportivo Magallanes nos ha solicitado la publicación del siguiente boletín oficial de sus actividades:

Atención a los socios esta tarde. —La Gerencia del club Magallanes solicita poner en conocimiento de los socios de la institución que esta tarde, en el Estadio Nacional, habrá como de costumbre dos boleterías para la atención de los socios.

Los socios pueden cancelar sus cuotas de octubre atrasadas y adquirir el impuesto que les permite la entrada liberada.

Ubicación en el Estadio. — Se avisa a los socios de tribuna que, igual que en el match anterior con Colo Colo, tendrán esta tarde acceso a las tribunas por la puerta señalada con la letra D.

Por una gentileza de la administración del Estadio esta ubicación será permanente para los socios del Magallanes en el futuro.

Formación del equipo.—Por lesiones no podrán actuar los jugadores Francisco Las Heras (centro half) y Juan Cuevas (zaguero izquierdo). Serán reemplazados por Samuel Lorca (half) y por José López (zagueo). La formación será la que sigue:

Pérez; Herrera ... ca, Flores y Albadi... res, Méndez, Orlan...

COMPAÑIA CHILENA DE ESPECTACULOS CCE LOS MEJO... PROGRAMAS E... MEJORES TEA...

Rex
EL MEJOR TEATRO DE AMERICA
FONOS 31143-31144 • HORARIO: 3 - 6.15 - 9...

Warner Bros presenta la superproducción: "TORMENTAS DE PASION"
Complemento: Not. Paramount, recién llegado p... "Ya no es el Oeste" hermoso corto Warner B... Noticiario Social Rex N.o 6, con la proclama... don Gabriel González Videla, y El Ensayo ... dio musical, Diego García de Paredes interp... Gran Vals".

REAL FONO 65555
SANTIAG... FONOS 32888 / 3...
MATINEE 3 P.M. - VERMOUTH 6.30 - NOCHE ...

Sigue el éxito de la producción Paramount en inglés: "BAJO EL MANTO TENEBROSO" (Mayores) por el celebrado astro Alan Ladd y la linda Barry Fitz gerald.
Noticiario Rex, dedicado a la Exposición de Animales, Noticiario Paramount y variedades.

La superproducci... cana por GLORIA ... ARTURO DE CORD... "CREPUSCUL... (Mayores) Complemento: ... descriptiva ingles... ticiario Paramount ...
Martes debut d... barista de la voz ... Pimentel en com... con cine.

ROTATIVO VICTOR...
HORARIO: 1.15 - 3.15 - 5.15 - 7.15 - 9.20 • FONO 3...
WARNER BROS PRESENTA A BETTE DAVIS, en
"CUANDO EL AMOR FLORE...
PARA MAYORES

STITUTO DE EXTEN
N MUSICAL DE LA
IVERSIDAD DE CHILE

TEATRO MUNICIPAL

HOY
22 HORAS

GRAN FUNCION DE GALA EN HONOR DE LAS MISIONES EXTRANJERAS. A LA TRANSMISION DEL MANDO, CON LA PRESENTACION DE LOS

COROS POLIFONICOS DE CONCEPCION

AS DE VICTORIA, LASSUS, PALESTRINA, MONTEVERDI, VECCHI, J. S. BACH Y BRAHMS

Director: ARTURO MEDINA

LOCALIDADES AGOTANDOSE EN BOLETERIA. — PLATEA $ 60 - PLATEA ALTA $ 45 - BALCON $ 25 - ANFITEATRO $ 10 - GALERIA $ 5.-

FAYE REAPARECE EN UNA PELICULA FOX

listas modernos con tas han querido des- efable sortilegio que Hollywood. Algunos comprender y expli- netismo, y pocos lo . Hollywood es co- sa pagana, que cas- que no saben triun- l mismo tiempo co- ria la frente de sus

o de los artistas de veces ocurre el he- so que se ha pro- Alice Faye, sino dos as. Alice Faye se ha e la pantalla por es- años, y a pesar de lico no la ha olvi-

gentil actriz vuelve de sus triunfos y se as cámaras una vez aplomo de siempre rio a lo que pueda oner, la rubia Alice que abrió su corazón para cantar a su público dulces canciones de amor, ha decidido abandonar su género acostumbrado para presentarse ante nosotros en un papel intensamente dramático y sin cantar una nota "Angel o diablo" es el título de este apasionado drama, en que ella comparte los honores estelares con Dana Andrews y Linda Darnell.

MATINEE GRATIS EN EL CAUPOLICAN

Esta tarde a las dos se efectuará en el Teatro Caupolicán, una extraordinaria matinée cultural gratuita, auspiciada por el plan social de la Caja de Previsión de los Empleados Particulares. A esta función se invita especialmente a todos los imponentes de la Caja y sus familiares, como asimismo a estudiantes y obreros. Se exhibirá un magnífico programa de películas culturales y educativas, de acuerdo con las finalidades de estas funciones culturales populares.

PAUL HENREID SE UNE CON HEDDY LAMARR EN UNA GRAN PRODUCCION

Una de las parejas más importantes de la cinematografía norteamericana, es sin lugar a dudas, Paul Henreid y Heddy Lamarr, dos estrellas que cuentan con el favor del público por sus extraordinarias cualidades artísticas. Ahora Warner Bros., nos anuncia la presentación de una película en la que aparecen estas dos cotizadas figuras. Nos estamos refiriendo a "Los conspiradores" que desde el lunes se exhibirá en la pantalla del Teatro Victoria.

Debemos advertir que el conflicto pasional, que se presenta en el argumento, ocurrió en la ciudad más peligrosa del mundo, infectada de espías, conspiradores y patriotas que exponían sus vidas para contrarrestar la acción de los traidores.

CHACHITA

precoz estrella del cine mexicano, la recordada intérprete de pequeña madrecita" y "Ay Jalisco no te rajes" llega mañana a Santiago.

DEBUTA EL JUEVES EN EL TEATRO BAQUEDANO

CONOZCA personalmente a la genial estrellita infantil.

Localidades en venta

Martes
SANTIAGO

Desde el martes en el escenario del T. Santiago el famoso actor argentino RICARDO PIMENTEL el as del humorismo.

FILMS MUNDIALES presenta a Lilia Michel

ENTRADAS EN VENTA

Nunca el cine había filmado un drama más real, enfocando los problemas de la Juventud moderna, como hoy nos presenta esta magnífica película.

Cinematográfica IBARRA

TEATROS

BAQUEDANO FONO 41667
CARRERA FONO 86685
ALMAGRO FONO 83425

Desde el Martes

La sensacional, cómica y espectacular cinta de misterio e intriga.

"LA MUJER SIN CABEZA"

INTERPRETES: FUMANCHU Y "CUCA" la TELEFONISTA

GRAN PARQUE DE ATRACCIONES BULNES

HOY DESDE LAS 5.30 DE LA TARDE ABRIRA SUS PUERTAS PARA PRESENTAR UN GRAN FESTIVAL DE ATRACCIONES MECANICAS

ENTRADA GENERAL $ 1
CONCURRA A ESTE HERMOSO PASEO A PASAR MOMENTOS DE SANA ALEGRIA

GLOBO DE LA MUERTE
El más impresionante de los espectáculos con participación del gran motociclista internacional, CASTRO.

TREN FANTASMA
El más espectacular de los recorridos a través de tenebrosos túneles llenos de sorpresas impresionantes.

LANCHAS A MOTOR
En una gran laguna veneciana, única en Santiago, iluminada fantásticamente.

AVIONES FANTASMAS ATOMICOS
El más atrevido y monumental de los aparatos mecánicos que usted jamás haya visto, la sensación 1946.

60 personas podrán hacer un estratosférico vuelo en los 10 aerodinámicos aviones que serán lanzados al espacio desde una torre de 50 metros de altura, la cual podrá usted admirar en el interior del Parque.

LINA MEDINA
Conozca el extraordinario caso de la precoz niña madre de 5 años de edad que ha a dado a luz un hijo completamente normal, que se presenta en la galería de exhibiciones.

MUSICA SELECTA
10 orquestas con 75 instrumentos diferentes ejecutando la mejor música clásica del mundo y dirigida por un solo Director.

FIESTA DE CARNAVAL
Participe usted en el gran festival de carnaval 1946 que auspicia la Empresa. Entre otros valiosos premios para las candidatas, obsequiará a la futura Reina del Carnaval con 2 pasajes por avión ida y regreso a Buenos Aires y ocho días de estada en la capital Argentina con gastos pagados para dos personas, podrán participar candidatas de los distintos barrios de la capital. PALACIO DE LA RISA... CASA DE LOCOS... AUTOS ESCUTERS... CARRUSEL... SILLAS VOLADORAS... BOTES VOLADORES... Y AUTOS PISTAS PARA NIÑOS... EL MAS MONUMENTAL DE LOS PARQUES, FANTASTICAMENTE ILUMINADO, INSTALADO A TODO LUJO Y EN PLENO CORAZON DE SANTIAGO.

AVENIDA BULNES Y PLAZA ALMAGRO
Mañana desde las dos de la tarde nuevas atracciones mecánicas

Lunes
VICTORIA

HEDY LAMARR ★ PAUL HENREID en LOS CONSPIRADORES

con SYDNEY GREENSTREET · PETER LORRE · VICTOR FRANCEN · JOSEPH CALLEIA · CAROL THURSTON

¡AUNQUE TE ESTRECHE EN SUS BRAZOS... ALGO DE EL SERA SIEMPRE MIO!

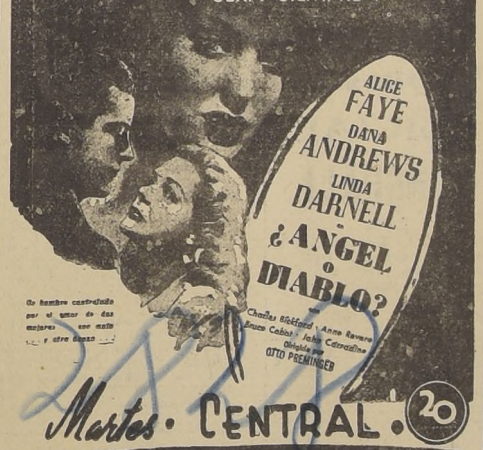

Martes · CENTRAL · 20

CIA. NACIONAL DE TEATROS S.A. CHILENA
LOS MEJORES ESPECTACULOS — HOY — EN LOS MEJORES TEATROS

CENTRAL FONO 33555
3, 6.15 y 9.45 P. M. "ALADINO Y LA LAMPARA MARAVILLOSA" ¡Maravilla en color! (Mayores y menores)

SANTA LUCIA FONO 61379
3, 6.15 y 9.45 P. M. "ALADINO Y LA LAMPARA MARAVILLOSA" Por Cornel Wilde. (Mayores y menores)

CONTINENTAL FONO 60735
3, 6.15 y 9.45 P. M. Enrique Muiño en: "DONDE MUEREN LAS PALABRAS" (Mayores y menores)

CERVANTES FONO 88569
3, 6.15 y 9.45 P. M. "CELOS" Pedro López Lagar y Zully Moreno. (Sólo mayores)

BANDERA FONO 89111
3.10, 6.30 y 10 P. M. "DOS MIL MUJERES" ¡Superproducción inglesa!

NORMANDIE FONO 87749
3, 6.15 y 9.45 P. M. ¡DOBLE ESTRENO! "LA CRUZ Y LA ESPADA" y "DESDICHADO DON JUAN"

ORIENTE FONO 41345
6.10 y 9.40 P. M. "ALADINO Y LA LAMPARA MARAVILLOSA"

EL GOLF FONO GOLF: 257, 463
3, 6.40 y 10 P. M. "DOS MIL MUJERES" ¡Superproducción inglesa!

ALCAZAR FONO 80122
6.10 y 9.40 P. M. "ALADINO Y LA LAMPARA MARAVILLOSA"

ALAMEDA FONO 91254
5.30 y 9 P. M. "CANTACLARO", "CIEGA ACUSACION" y 4.a de "CONQUISTADORES DEL OESTE"

PORTUGAL FONO 51473
5.30 y 9 P. M. "CANTACLARO", "CIEGA ACUSACION" y 4.a de CONQUISTADORES DEL OESTE"

IMPERIO FONO 38627
6.30 y 10 P. M.: Teatro Experimental de la Universidad de Chile "ASI ES... SI OS PARECE", de Pirandello.

GUIA DEL ESPECTADOR -:- TEATROS, CINES Y VARIEDADES -:-

ATROS

anos número 1180. — 7630.— vistas.— Vermouth y s. estampillas y es-

— Agustinas esquina Teléfonos 83904 y 31407 pañía Pérez Fernán- nicierto musical.

ture Prat N.o 1081.— 975.— nacional de Revistas Vermouth y noche: o un cantar.

stado número 239.— 927.— ntal de la Universi- Vermouth y noche: parece.

NES

Alameda Bernardo Teléfono 91254. — che: Cantaclaro, Cie- a Conquistadores del

venida Brasil 373.— 22.— e: Aladino y la lám-

nida Irarrázaval nu- fono número 43811.— che: En Viena nace verano.

Subie N.o 390. — 45.— de amor, La maja de los cantares, Proceso nazi y 6.a Reportera audaz.

LMAGRO. — Plaza Almagro. — Teléfono N.o 83425.— Matinée, vermouth y noche: El hijo desobediente, y Como México no hay dos.

APOLO.— Victoria número 763. — Teléfono N.o 51746.— Rotativo: Habla Manila, Enredos de amor, Fantasma invisible y Reportera audaz.

AVENIDA.— Avda. Vicuña Mackenna N.o 624.— Teléfono N.o 84966.— Vermouth y noche: Pasaje de amor y Muerto en la página dos.

AVENIDA MATTA. — Avda. Matta N.o 618. — Teléfono N.o 51455. — Rotativo: Pepita Jiménez, Un crimen en la noche y Memorias de una doncella.

BALMACEDA.— Artesanos N.o 541.— Teléfono N.o 88768.— Rotativo: El capitán Pérez, Viaje sin regreso y El fantasma de la ópera.

BANDERA.— Bandera número 70.— Teléfono N.o 90577.— Matinée, vermouth y noche: Dos mil mujeres.

BOLIVAR.— Tarapacá N.o 761. — Rotativo: Su mejor alumno y La honra de los hombres.

BLANCO ENCALADA.— Av. Blanco Encalada 2820. — Teléfono 91787. — Rotativo: Memorias de una doncella, Un crimen en la noche y agregados.

BAQUEDANO.— Plaza Baquedano — Teléfono N.o 65050.— Matinée, vermouth y noche: El hijo desobediente y Como México no hay dos.

BRASIL. — Plaza Brasil. — Teléfono N.o 80306.— Vermouth y noche: Memorias de una doncella y La casa del maltés.

CAPITOL. — Avenida Independencia 224.— Teléfono N.o 89581. — Rotativo: Pasaje de amor, y Corazón de mujer.

CAUPOLICAN.— San Diego 858.— Teléfono N.o 85912.— Matinée: Gratis para empleados particulares. Noche: Campeonato de box.

CARRERA. — Alameda Bernardo O'Higgins 2151.— Teléfono N.o 86685.— Matinée, vermouth y noche: Como México no hay dos y El hijo desobediente.

CENTRAL.— Huérfanos N.o 930.— Teléfono N.o 33555.— Matinée, vermouth y noche: Aladino y la lámpara maravillosa.

CERVANTES.— Matías Cousiño 134.— Teléfonos N.os 88569 (Boletería) y 89615 (Administración). — Matinée, vermouth y noche: Celos.

CLUB DE SEÑORAS. — Monjitas N.o 743. — Teléfono N.o 33550. — Rotativo: En Viena nace el vals y Una modelo de París.

COLON.— San Pablo esq. Maipú.— Teléfono No. 90577.— Vermouth y noche: Cantaclaro, Ciega acusación y 4.a Conquistadores del oeste.

MIAMI-SPLENDID.— Huérfanos N.o 1048.— Teléfono N.o 85815.— Rotativo: Aventuras de Martín Eden.

CONTINENTAL.— Plaza Bulnes 41.— Teléfono N.o 60735.— Matinée, vermouth y noche: Donde mueren las palabras.

COUSIÑO.— San Ignacio 1249. — Teléfono N.o 50657.— Rotativo: El gran vals y Su Alteza y el botones.

CHILE.— Avenida Recoleta 2104.— Teléfono N.o 60728.— Rotativo: Infierno en la tierra, La alegre señorita, El hijo del bandido y El monstruo fatal.

DELICIAS.— San Alfonso N.o 17.— Teléfono N.o 91941.— Rotativo: Una carta de amor, El vengador invisible y El médico misterioso.

DIECIOCHO.— Dieciocho N.o 14.— Teléfono N.o 88778.— Vermouth y noche: Pasaje de amor y Despertar a la vida.

DIEZ DE JULIO.— Avda. Diez de Julio N.o 319.— Teléfono N.o 80836.— Rotativo: Tampico, María Rosa y serial.

ESMERALDA.— San Diego 1035. — Teléfono N.o 64808.— Rotativo: Cantaclaro, Aventuras de Martín Eden y La casa del maltés.

ESTADIO CHILE.— Av. B. O'Higgins (Portal Edwards).— Teléfono 94156.— Rotativo: Por quien doblan las campanas y Las cruzadas.

EL GOLF.— Avda. Apoquindo 614.— Teléfonos 257 . 463 (Los Guindos).— Matinée, vermouth y noche: Dos mil mujeres.

FRANKLIN.— San Diego N.o 2117.— Teléfono N.o 50754.— Rotativo: Huracán, Un modelo de París, Un crimen en la noche, 2.a Conquistadores del oeste, 5.a La selva negra y Not. chileno.

HOLLYWOOD.— Avenida Irarrázaval 2900.— Teléfono N.o 42389.— Vermouth y noche: Cantaclaro y Muerto en la página dos.

IDEAL CINEMA.— Mapocho 4117.— Teléfono N.o 92188.— Rotativo: La maja de los cantares, El Huracán, Casta indomable y serial.

IMPERIAL.— San Diego N.o 1344.— Teléfono N.o 51112.— Rotativo: La maja de los cantares, Pasaje de amor, Casta indomable y La selva negra.

INDEPENDENCIA. — Avenida Independencia 373. — Teléfono 62702. — Rotativo: Cantaclaro, Ciega acusación, La casa del maltés y 2.a Conquistadores del oeste.

ITALIA.— Av. Bilbao esquina Av. Italia.— Teléfono 41883.— Rotativo: Cantaclaro, El cardenal Richelieu, Ciega acusación y 1.a Conquistadores del oeste.

LO FRANCO.— Carrascal 4604. — Teléfono N.o 92705.— Rotativo: Me he de comer esa tuna, Rosa del Caribe y Recuerda aquel día.

MANUEL RODRIGUEZ.— Plaza M. Rodríguez — Teléfono N.o 66059. — Rotativo: La casa del maltés, Aventuras de Martín Eden, Ciega acusación y Selva negra.

METRO.— Bandera con Unión Central.— Teléfono N.o 83361.— Vermouth y noche: El puente de Waterloo.

MINERVA.— Chacabuco N.o 778.— Teléfono N.o 91464.— Rotativo: Rasputín, Un crimen en la noche, La pícara princesa y Noticiario chileno.

MIRAFLORES.— Miraflores 378. — Teléfono N.o 80909.— Sesiones continuadas: Pasaje de amor, Fantasmas de broma y Actualidades francesas.

MONUMENTAL.— Alameda Bernardo O'Higgins 3943.— Teléfono 91555. — Rotativo: Adán y la serpiente, Memorias de una doncella y Crimen en la noche.

NACIONAL.— Avda. Independencia N.o 801. — Teléfono N.o 63568. — Rotativo: En Viena nace el vals, Un modelo de París, Aventuras de Martín Eden y La selva negra.

NORMANDIE.— Alameda Bernardo O'Higgins 139. — Teléfono 87749. — Matinée, vermouth y noche: La cruz y la espada y Desdichado Don Juan.

NOVEDADES.— Cueto esq. Avenida Portales. — Teléfono N.o 94594. — Rotativo: El gran vals, Su Alteza y el botones y El médico misterioso.

ÑUÑOA.— Avenida Irarrázaval N.o 2706.— Teléfono N.o 43152.— Rotativo: El diamante del maharajá, Corazón de mujer y Me he de comer esa tuna.

ORIENTE.— Avda. Providencia esq. P. Valdivia.— Teléfono N.o 41345.— Vermouth y noche: Aladino y la lámpara maravillosa.

O'HIGGINS.— San Pablo esq. Cumming.— Teléfono N.o 86929.— Rotativo: La maja de los cantares, La casa del maltés, Un modelo de París y 4.a La selva negra.

PARIS. — Castro número 130. — Teléfono N.o 80336.— Rotativo: Rasputín y La maja de los cantares.

PORTUGAL.— Avda. Portugal con Diez de Julio. — Teléfono 51473. — Vermouth y noche: Cantaclaro, Ciega acusación y 4.a Conquistadores del oeste.

PRINCESA.— Avda. Recoleta 345.— Teléfono N.o 85202.— Rotativo: Pasaje de amor y Gracias a mi buena estrella.

PRINCIPAL.— Ahumada N.o 162.— Teléfonos: 83572 y 65741.— Rotativo: Fantasmas aprovechados, El ratón aerodinámico contra el lobo, Noticiario llegada Granaderos de San Martín.

PROVIDENCIA. — Avenida Manuel Montt 62.— Teléfono N.o 46073. — Rotativo: Soltera y con gemelos, María Rosa y La maja de los cantares.

RADIO-CITY.— Huérfanos N.o 1055.— Teléfono N.o 66421.— Cerrado por reparaciones.

REAL. — Compañía N.o 1040. — Teléfono N.o 65355.— Matinée, vermouth y noche: Bajo el manto tenebroso.

REX.— Huérfanos N.o 735.— Teléfonos N.os 31143 y 71144.— Matinée, vermouth y noche: Tormenta en el alma.

RECOLETA.— Avenida Recoleta N.o 597.— Teléfono N.o 63874.— Rotativo: En Viena nace el vals, Cantaclaro, Fruta sangrienta y 3.a La selva negra.

REPUBLICA. — Avenida República N.o 239.— Teléfono N.o 98612.— Rotativo: Concierto macabro, Rasputín y Maridos traviesos.

RIALTO.— Avda. Pedro de Valdivia N.o 3346.— Teléfono 41667.— Rotativo: El gran vals, Su Alteza y el botones y Not. Metro.

SANTIAGO.— Merced N.o 839. — Teléfono N.o 32888.— Matinée, vermouth y noche: Crepúsculo.

SANTA LUCIA.— Alameda B. O'Higgins esq. San Isidro.— Fono 61379.— Matinée, vermouth y noche: Aladino y la lámpara maravillosa.

SELECTA.— Chacabuco N.o 1178.— Teléfono N.o 92194.— Rotativo: Fantasmas en broma, Memorias de una doncella, fin Monstruo fatal y Ruta sangrienta.

VICTORIA.— Huérfanos esquina San Antonio.— Teléfono N.o 30021.— Rotativo: Cuando el amor florece.

VALENCIA.— Plaza Chacabuco. — Teléfono N.o 61557.— Vermouth y noche: Una modelo de París, Bajo el cielo de México y 5.a La selva negra.

EDICION DE 16 PAGINAS

LA NACION

(EMPRESA PERIODISTICA "LA NACION" S. A.)

ULTIMA PAGINA DE ESTA EDICION

AGUSTINAS 1269.— Casilla 81 D. SANTIAGO DE CHILE, SABADO 2 DE NOVIEMBRE DE 1946 PRECIO EN TODO EL

ACTIVIDADES GREMIALES

HOY SE REORGANIZARA LA FED. DE SINDICATOS DE LA MADERA

CONVOCATORIA DE LOS DIRIGENTES. — LA REUNION TENDRA LUGAR EN ROSAS N.o 1432

Después de los sucesos ocurridos el 28 de enero, la Federación de la Madera ha permanecido sin actividad, con graves perjuicios para los intereses del gremio. Frente a esta situación, los dirigentes, en conjunto con los Sindicatos del ramo, han adoptado en principio la resolución de ir a una urgente reorganización, para cuyo fin se cita a todas las directivas y delegados ante la Federación, para hoy sábado a las 17.30 horas, en Rosas 1432, local de la CTCH. Provincial, para tratar los siguientes puntos: 1.o Reorganización de la Federación; 2.o Conflictos del gremio, y 3.o participación de los Sindicatos madereros de la CTCH nacional.

SOCIEDAD FIGUEROA ALCORTA RECIBE LA BANDERA ARGENTINA

ACTO SOLEMNE SE REALIZARA ESTA NOCHE EN SU SEDE SOCIAL.—PERSONALIDADES QUE CONCURRIRAN

Una velada que debe alcanzar brillo y solemnidad, tendrá lugar hoy, a las 21.30 horas, en la Sociedad Mutual Figueroa Alcorta, calle Andes 3913, comuna de Quinta Normal, con motivo de la recepción oficial del Pabellón Nacional argentino, del cual la institución será su guardadora.

Asistirá a la ceremonia el Embajador del país hermano, Excmo. señor Carlos Güiraldes, acompañado de varios miembros de su Embajada en nuestro país, y de la Misión Especial a la transmisión del Mando Presidencial. Concurrirán también el Cónsul General de Argentina, dirigentes de la Confederación Nacional Mutualista de Chile, Federación Provincial de Santiago, sociedades locales y diversas otras personalidades.

Se desarrollará un selecto programa de arte.

La directiva de la sociedad, que lleva el nombre del ilustre ex Mandatario argentino, Excmo. señor José Figueroa Alcorta, se ha esmerado en la preparación del acto, especialmente su secretario, señor Luis H. Pávez.

Hoy continuará ampliado Nac. de Fed. de Cerveceros

Delegaciones de diez Sindicatos del ramo, tanto de Santiago como de provincias, participan en el Ampliado Nacional de la Federación de Obreros Cerveceros de Chile, inaugurado ayer.

Hubo acuerdo en sus primeras sesiones para protestar por los tropiezos puestos por la industria, principalmente en Osorno y Valdivia, para la concurrencia de dirigentes y delegados a esta asamblea gremial, por lo que algunos representantes hubieron de concurrir sin disponer de permiso.

Las sesiones continuarán en la mañana de hoy, bajo la presidencia del señor Eustaquio Carrillo y dirigentes de la Federación.

CTCH. APOYA HUELGA DE EE. DE SEGUROS

El Consejo Directivo Nacional de la CTCH., que preside don Bernardo Araya Z., acordó su decidido apoyo a la huelga que por su justo mejoramiento económico, mantienen los Empleados de las Cías. de Seguros.

En la sesión estaban presentes los representantes de las diversas Federaciones Industriales, y asistió a ella, una delegación de la Federación de Sindicatos de EE. de las Cías. de Seguros.

CITAN COMERCIANTES DE FERIAS LIBRES

EL SINDICATO DE COMERCIANTES EN FERIAS LIBRES DE QUINTA NORMAL.— En cumplimiento a lo dispuesto en el artículo 375 del Código del Trabajo, cita a sus miembros, para el lunes 4, a las 10.30 A. M. en su local social de Santo Domingo 4302, con el objeto de designar sus nuevos dirigentes, para el período 1946-1947.

Asamblea de hoy de la Federación Indust. del Cuero

Hoy a las 19 horas celebrará una reunión de interés la Federación Industrial del Cuero, CTCH. en el local del Sindicato Industrial Miguel Etchepare, calle Hurtado de Mendoza 1441, ex Infante.

La Secretaría encarece la puntual asistencia de los dirigentes y delegados de los distintos sindicatos, a fin de tratar todas las materias en tabla.

SESIONARAN HOY LOS OPERADORES DE CINE

El Sindicato Profesional de Operadores de Cine de Chile, cita a todos sus asociados para el sábado 2 de noviembre a una Misa y romería, en memoria a don Gilberto Escalante Segovia (Q. E. P. D.), la que se efectuará en el Cementerio Católico a las 10 de la mañana.

Nuestro favorito...

(DE LA PAG. 13)

ficante, 5.o Astor, 6.o Quinta Columna y último Peluquero.

BUENAS NOCHES EN LA PENULTIMA

De correr a correr se impuso Buenas Noches en la penúltima carrera, cuarta serie de los compromisos sobre 1.500 mts.

Dotingly asomó a la delantera, cuando las situaciones quedaron definidas cortado un cuerpo sobre Despilfarro, Buenas Noches y Bigote, mientras los restantes quedaban muy agrupados, cerrando el paso Baco.

Siguieron corriendo en esta forma hasta poco antes de los 900 en donde Buenas Noches se ubicó segunda, y poco antes de la curva final pasó a la delantera, seguida por Aventureiro, sin que mediaran más de cinco cuerpos entre el primero y el último del pelotón.

En la recta, Aventureiro cargó sobre Buenas Noches, pero ésta se defendió valientemente hasta la sentencia que logró cruzar cuando llevaba medio cuerpo sobre el favorito que cayó con todos los honores. El tercer lugar a tres y medio cuerpos lo conservó Dotingly delante de Bigote, 5.o Wolfi, 6.o Carabobo, 7.o Fatuo y último Piowawa.

LA DE CLAUSURA

Puso término al programa la 3.a serie de los compromisos handicap, que se resolvió por el triunfo de nuestra favorita Enseña.

Enseña estuvo a la delantera en cuanto se alzaron las cintas pero no tardó Royal Helmet en desplazarla tomándole medio cuerpo de ventaja mientras en tercer lugar quedaba Marucho y a continuación Potosí, 1 Ideal y Yek, quedando al fondo Escorpión.

En esta forma se desarrolló la carrera hasta la curva final en donde Enseña pasó a la delantera y allí mismo se aseguró la victoria disparándose al frente hasta cruzar la meta con 3 cuerpos sobre Royal Helmet delante de Picantoso, 5.o El Cuando, 6.o Yek y último Secreto.

Ranger, cotizado...

(DE LA PAG. 13)

dando tercero Macacito, a igual distancia, delante de Bulnes y Prodigiosa, en tanto que Amargura actuaba a retaguardia.

Sin ninguna alternativa, llegaron los competidores a tierra derecha, en donde Nene Pobre cargó resueltamente sobre Bufón, a la vez que Macacito Bulnes y Prodigiosa atropellaban débilmente, sin ser enemigos para los leaders.

Al promediar las galerías, Nene Pobre cayó sobre Bufón, y trás corta lucha lo postergó, siguiendo en demanda del disco con su triunfo asegurado, cruzándolo con 1 1/2 cuerpo sobre el rosillo. Terceros, en empate, a igual distancia, llegaron Prodigiosa y Bulnes; quinto, Macacito y sexta y última, Amargura.

OCTAVA CARRERA

En octavo término se corrió el premio Fanfarrona, también sobre 1.300 metros, y en donde nuestra favorita Coccra obtuvo una ajustada victoria sobre Volantín y Falucho.

El pique se hizo con Falucho en el puesto de peltero distanciado un cuerpo de Coccra, que precedía a Alta Cumbre, Good-bye, Good Boy, Aparecido, Volantín, Garrafa, y los restantes con Ha Hú cerrando la marcha.

Sin que se registraran cambios llegó el grupo a tierra derecha en donde Coccra, en rápido avance pasó a la punta y se cortó hasta tres cuerpos sobre el terraplén, viéndose tercero Ghera a Colegial y más atrás a Good Boy, Aparecido y Volantín.

Al promediar las populares, se hicieron presentes Volantín y Aparecido, y aunque el primero de ellos descontó mucho terreno, fué incapaz de dar alcance a Coccra, que lo derrotó por cabeza a la llegada. El tercer lugar, a 2 1/2 cuerpos, lo conservó Falucho, delante de Aparecido, Good Boy, Colegial y Garrafa. Ultimos, en una línea, Ha Hú, Criollita y Goodbye.

NOVENA CARRERA

La prueba de clausura, premio Flama, handicap de velocidad, lo ganó nuestra favorita Quina, que se impuso en el mejor de los estilos sobre Rómulo y Cambalache.

La movida se efectuó con Rómulo y Proa, empeñados en lucha por el primer puesto, seguidos a más de un cuerpo por Cabo de Hornos, viéndose más atrás a Quina, Punjab, Continente y Montolín, mientras que Sción y Cambalache corrían en los últimos lugares.

Al llegar el grupo a tierra derecha, retrogrado Proa, lo que permitió a Rómulo quedar libre a la delantera, vigilado ahora por Cabo de Hornos y Quina, mientras que Montolín y Cambalache atropellaban desde el fondo.

A la altura de las galerías, Díaz largó a Quina, la que inmediatamente cayó sobre los leaders y trás corta lucha pasó a la punta, llegando al disco con un cuerpo sobre el hijo de Tuná, que batió por 1/2 cuerpo a Cambalache. Cuarto fué Montolín, que precedió a Sción, Cabo de Hornos y Continente. Ultimos, Punjab y Prca.

B O X

HOY EN EL CAUPOLICAN

La rueda final de la competencia pre-selección

Esta noche en el ring del Teatro Caupolicán tendrá lugar la rueda final de la selección extraordinaria en las categorías mosca, pluma, medio mediano y mediopesado, reunión que contará con un programa de excepcionales relieves, ya que los encuentros en que se disputan los primeros puestos de esta selección, están confiados a exponentes que, como Raúl Vega, José Castro, Augusto Casas, Manuel Videla, Eduardo Cornejo, Humberto Loayza, Oscar Avendaño y Eulogio Cruz, se han convertido en las figuras de más realce y valor técnico en el torneo organizado por la Federación de Box de Chile.

Es así como no es aventurado predecir a la reunión de esta noche, un éxito excepcional, máxime si se toma en cuenta que en las categorías pluma y mediopesado llegan a disputar el match final hombres que han logrado mantener su calidad de invictos en la competencia y en consecuencias van al combate decisivo en igualdad de condiciones en el puntaje.

VEGA ES EL FAVORITO

En el primer encuentro de los pesos mosca se enfrentarán Raúl Vega, ganador de José Castro y Miguel Becerra y Augusto Casas que a su vez se impuso a Becerra y perdió por puntos con José Castro.

En tales circunstancias la pelea adquiere especial importancia ya que, en caso de vencer Casas, quedarían en igualdad de condiciones tres hombres, Vega, Casas y Castro con una pelea perdida cada uno y con dos ganadas.

EL PROGRAMA CORRESPONDE A LA RUEDA FINAL DE LAS CATEGORIAS PLUMA Y MEDIOPESADO. — INTERES POR ESTA COMPETENCIA

El encuentro no sólo tiene interés porque es un match decisivo, sino que, porque Casas en sus dos presentaciones se ha demostrado como un valor efectivo y aún cuando Vega atraviesa por un período excepcional en su carrera de amateur, lo que confirmó con su magnífico triunfo sobre Castro, tendrá que apelar a todos sus medios combativos para quebrar la resistencia y recidumbre del valiente peleador de Osorno.

CASTRO DEFIENDE SU POSICION

En el otro encuentro de los pesos mosca, veremos a José Castro ante Miguel Becerra. El de la Aviación es uno de los elementos de más valer en esta categoría, pero encontrará en Becerra a un contendor muy peligroso por su valentía y resistencia, y que llegará al encuentro de esta noche dispuesto a rendir el máximum, a fin de no terminar el certamen con las tres peleas perdidas.

Castro ganó a Casas y perdió con Vega, y Becerra ha perdido, aunque en forma estrecha, con Vega y Casas. En consecuencia José Castro ha de dar el máximum por conservar la posición que ocupa actualmente, esperanzado en que en el match anterior Casas se imponga a Vega y se produciría el triple empate en esta división.

UN MATCH SENSACIONAL

En absoluta igualdad de condiciones se presentarán a disputar el match de esta noche los pesos pluma Juan Gual y Mario Labra. Además de estos medios técnicos y aún semejante que poseen estos dos agresivos peleadores, llevan igual puntaje, de tal manera que el que resulte vencedor quedará ocupando el tercer lugar en la tabla de posiciones final de esta categoría.

Radica el interés de este encuentro en la igualdad absoluta de medios combativos, estilo, físico, etc., que hay entre estos adversarios. Tanto Labra como Gual son "guapos" a las derechas y sin duda la pelea que protagonizarán esta noche ha de ser sensacional por donde se le mire. Es pues, en tales circunstancias, la pelea de Labra con Gual, la más sensacional del programa de esta noche.

SE DISPUTAN EL SEGUNDO LUGAR

En la categoría mediomediano subirán al ring Recaredo Velásquez, de la U. de Chile y Mario Guerra, de la Naval, quienes se disputan el título de viceselecionado que tiene extraordinaria importancia por cuanto la Federación concentrará a dos hombres por categoría.

Con la determinación de la Comisión de Disciplina de la Federación de Box de Chile de sancionar a Segundo Meza con suspensión a perpetuidad, queda esta categoría entregada al campeón de Chile, Humberto Loayza y en consecuencia, la pelea de Guerra con Velásquez, adquiere mayor importancia por este hecho, ya que de ganar Guerra quedaría con dos victorias a su favor y una sola derrota, la que sufrió ante Loayza.

UN COMBATE IMPRESIONANTE

Finalmente en la categoría mediopesado se efectuará un match impresionante entre Eulogio Cruz y Oscar Avendaño. Los dos llevan a la final con dos triunfos a su favor, habiendo sido la actuación de Cruz más categórica y contundente, ya que logró aventajar a Caupolicán Sánchez en forma más lucida y más clara que lo que lo hizo el campeón de Chile Oscar Avendaño.

Lucharán en este encuentro dos estilos diferentes: el uno el campeón Oscar Avendaño lleno de recursos, de medios combativos, empuje y corazón y el otro, Eulogio Cruz, que es dinamismo en el ring, efectividad por su poder físico excepcional y mayor rapidez que su adversario.

De todos modos la pelea es un enigma. Nadie puede a ciencia cierta, basarse en algo concreto para reducir la chance de uno u otro y sólo en el ring veremos de lo que son capaces estos dos fuertes pesos mediopesados.

PUNTEA EL EQUIPO DE RODRIGUEZ

La posición de los equipos que intervienen en la selección de box, es hasta la cuarta rueda la siguiente:

	G.	P.	Pt
Héctor Rodríguez	10	6	20
Stgo. Arancibia ..	8	8	16
Oscar Giaverini ..	8	8	16
Hipólito Merchant	6	10	12

Como esperan triunfar esta noche

Augusto Casas:

—Vega es peleador, y en este terreno no le temo. Espero hacer una buena pelea, y ganar para clasificarme.

Raúl Vega:

—En cada pelea he mejorado mi estado de preparación, y estoy dispuesto a clasificarme invicto en el torneo.

José Castro:

—Tuve una mala noche ante Vega, pero confío en ganar a Becerra, para quedar entre los seleccionados.

Miguel Becerra:

—Haré, como siempre, lo que esté de mi parte por ganar a Castro. Sé lo que vale, y tengo confianza.

Juan Gual:

—Con Labra espero hacer una pelea que se encuadre en mis medios. Estoy seguro que será sensacional.

Mario Labra:

—Con Gual tengo fe que haré una pelea reñida. Tengo deseos de rehabilitarme ante un peleador de mi estilo.

Manuel Videla:

—He visto a Cornejo, y no creo que me gane. De todos modos sé que el compromiso es difícil, porque Cornejo es rápido e inteligente.

Eduardo Cornejo:

—Quiero ver los puntos que calza Videla. Hasta ahora ha actuado suelto, pero tengo confianza que yo lo exigiré a tal punto, que se apreciará bien su verdadero valor.

Recaredo Velásquez:

—Si me gana Guerra, no ha de ser por falta de entusiasmo y combatividad. Entraré dispuesto a vender muy cara la derrota.

Mario Guerra:

—Me encuentro bien, y tengo confianza. Confío que me clasificaré, si gano a Velásquez.

Eulogio Cruz:

—He esperado con vivos deseos el momento de enfrentarme a Avendaño. Para ganarme tendrá que dar mucho más de lo le hemos visto hacer ante Sánchez y Araya. Tengo confianza en mis manos, y confío que el campeón sentirá el rigor de mi castigo.

Oscar Avendaño:

—Me siento mejor que en mis peleas anteriores, y tengo confianza en ganar a Cruz. Sé que es un peleador peligroso por su enérgico castigo, pero no le temo a la potencia de los golpes.

AVISO

"SPORTSMEN CLUB"

Se cita a Junta General Extraordinaria de Socios del "SPORTSMEN CLUB", para el día martes 5 de noviembre de 1946, a las 20 horas, en su local social, en primera citación. Si no hubiere el quórum reglamentario, la Junta se celebrará a las veinte horas y treinta minutos en segunda citación, con los socios que asistan.

OBJETO DE LA JUNTA: a) Reducción del número de socios activos de la institución a doscientos socios; y b) Financiamiento del club con motivo de esta disminución.

La reunión se efectuará en la Biblioteca del club.

EL SECRETARIO.

DIRECCION GENERAL DE OBRAS PUBLICAS

DEPARTAMENTO DE ARQUITECTURA

Solicítanse propuestas públicas para la construcción de la obra gruesa del Pabellón de Talleres del LICEO DE HOMBRES DE CAUQUENES.

Las propuestas se abrirán simultáneamente en las Salas de Despacho del señor Intendente de la Provincia de Maule (Cauquenes), y del Director del Departamento, Morandé 45 Santiago, el día 4 de noviembre próximo a las 16 horas.

Bases y antecedentes en el Archivo Técnico de 15 a 16.30 horas.

Santiago 16 de octubre de 1946.

EL DIRECTOR DEL DEPARTAMENTO.

Servicio de Cobranza Judicial de Impuestos

REMATE JUDICIAL

COMUNA DE CONCHALI

Por resolución de fecha 5 de octubre, del 4.o Juzgado Civil de Mayor Cuantía de esta ciudad, recaída en los autos por cobro de contribuciones a los Bienes Raíces, caratulados "Fisco con Deudores Morosos", Expediente N.o 86842, se ha fijado el día 7 de noviembre próximo, a las quince horas, para que tenga lugar el remate de las siguientes propiedades de la Comuna de Conchali:

ROL	DEUDOR	UBICACION	AVALUO
24	Manuel Cavieres, Teniente Merv	s|n.	$ 16.600
88	Juan Riquelme, Teniente Yávar	s|n.	22.200
218	Demóstenes Elgueta H., Acevedo	s|n.	20.000
357	Weinstein R. Nicolás, Viena	s|n.	51.400
484	Humeres Ricardo, Roma 199		37.200
657	Denzet N. Eduardo, Reina María 101		30.000
682	Olave Alejandro, Reina María 331		25.500
689/1	Municipalidad Conchali, Reina María 1600		16.000
731	Palma Luis, Reina María 402		105.400
746	Municipalidad de Conchali, Eduardo	s|n.	10.000
989	Retén Carabineros, A. Latorre		57.600
1654	Latorre José Segundo, Bajo Jiménez	s|n.	204.200
1752	N. N., E. Mac-Iver	s|n.	22.100
2000	(Rivera Enrique) N. N., Adelaida		10.000
2034	San Carlos Juan, S. Carlos 373		60.600
2226	Herrera Maximiliano, F. Vivaceta 2086		24.900
2387	Pacheco Alvarado Luis, Independencia 3395		159.000
2398	González R. Juan E., Independencia	s|n.	19.500
2435	Sánchez Llaguno Alberto, Palmilla	s|n.	141.600
2669/1	Villarpoel P. Gilberto, Argentina	s|n.	27.000
3070	Alegría O. Samuel, El Salto 2431		20.900
3079	Vilches V. Juan, Avda. El Salto	s|n.	33.500
3169	Díaz Lisandro, H. La Concepción		46.800
3173	Bedrah David, La Concepción		10.400
3239	León Adrián, Inés de Suárez 1307		25.300
3262	León de Silva Isabel, Chorrillos 246		43.800
3344	Murúa Armando, Urmeneta 805		36.800
3518	Suazo Godoy Rosa, P. Donoso	s|n.	40.800
3569	Toro Eduardo, Raquel 727		39.900
3721	Barrios Ch. Octavio, Elvira 2922		126.000
3737	Cornejo Cerón Julio, Elvira 346		17.700
3743	Correa Segundo, Elvira 452		11.400
3831	Sepúlveda O. Ignacio, Robles 693		61.100
3945	Albina Daza Luis, O'Higgins 241		14.200
4013	Araya Berríos Manuel, O'Higgins 639		17.100
5014	Núñez de Bravo Elvira, C. Principal		28.900
5042	Letelier Pedro y otros, Chacra La Reina		1.672.200
5043/4	Lira Lira Edmundo, "El Carmen"		120.000
5051/1	Fabres Manuel, "El Prado"		254.000
5131	Del Pino B. Santiago, C. B. Santiago		93.500

MINIMUM: para cada propiedad los dos tercios del avalúo vigente.

BOLETA: El 10% del mínimum señalado.

DEMAS BASES Y ANTECEDENTES en autos citados y en el Servicio de Cobranza Judicial de Impuestos, Abogacía Provincial de Santiago, calle Castro N.o 6, 2.o piso.

SANTIAGO, 23 de octubre de 1946

EL SECRETARIO

Servicio de Cobranza Judicial de Impuestos

REMATE JUDICIAL

COMUNA DE CURACAVI

Por resolución de fecha 7 de octubre, del 2.o Juzgado Civil de Mayor Cuantía de esta ciudad, recaída en los autos por cobro de contribuciones a los Bienes Raíces, caratulados "Fisco con Deudores Morosos", Expediente N.o 105214, se ha fijado el día 7 de noviembre próximo, a las quince horas, para que tenga lugar el remate de las siguientes propiedades de la Comuna de Curacaví:

ROL	DEUDOR	UBICACION	AVALUO
126	Briceño Wenceslao, Avda. Curacaví	s|n.	12.500
418	Enríquez Tomás Suc., La Fragua		140.400

MINIMUM: para cada propiedad los dos tercios del avalúo vigente.

BOLETA: El 10% del mínimum señalado.

DEMAS BASES Y ANTECEDENTES en autos citados y en el Servicio de Cobranza Judicial de Impuestos, Abogacía Provincial de Santiago, calle Castro N.o 6, 2.o piso.

SANTIAGO, 23 de octubre de 1946

EL SECRETARIO

SERVICIO DE COBRANZA JUDICIAL DE IMPUESTOS

REMATE JUDICIAL

COMUNA DE RENCA

Por resolución de fecha 3 de Octubre del 2.o Juzgado Civil de Mayor Cuantía de esta ciudad, recaída en los autos por cobro de contribuciones a los Bienes Raíces, caratulados "Fisco con Deudores Morosos", expediente N.o 104888, se ha fijado el día 5 de Noviembre próximo, a las quince horas, para que tenga lugar el remate de las siguientes propiedades de la Comuna de Renca:

ROL	DEUDOR	UBICACION	AVALUO
127	Toledo de G. Amelia, C. Vicuña 121		$ 14.200.—
288	González de M., Berta, F. Vivaceta 1098		97.700.—
582	Cabezas, Ismael, Suc., J. S. Alhunate 366		11.300.—
633	Contreras, Carmen, J. S. Alhunate 2024		34.100.—
841	Araya, Abelino, Suc., Irarrázaval 309		24.400.—
874	Cima., L. Lino, Irarrázaval 139		22.700.—
981	Machuca G., Rosa María, Acacias 187		
1427	Collao, Mercedes D., Los Olmos 286		17.500.—
1608	Salcedo, Samuel, Los Tilos	s|n.	11.000.—
1666	Lillo, Doralisa, A. Prat	s|n.	12.000.—
1690	García, Clorinda, Suc., Caupolicán 326		29.000.—
1857	Bolívar, Manuel, Manuel Rodríguez 242		33.500.—
2530	C. de Colonización Agric., Cam. Loboza P. 13		63.200.—
2536	C. Colonización Agric., Cam. Loboza Parc. 7		63.000.—
2538	C. Colonización Agric., Cam. Loboza Parc. 5		63.000.—
2540	C. Colonización Agric., Cam. Loboza Parc. 3		80.000.—

MINIMUM: para cada propiedad, los dos tercios del avalúo vigente.

BOLETA: El 10 o|o del mínimum señalado.

DEMAS BASES Y ANTECEDENTES en autos citados y en el Servicio de Cobranza Judicial de Impuestos, Abogacía Provincial de Santiago, calle Castro N.o 6, 2.o piso.

Santiago, 19 de Octubre de 1946.

EL SECRETARIO

SERVICIO DE COBRA JUDICIAL DE IMPUES

REMATE JUDIC

COMUNA DE LAS CONDE

Por resolución de fecha 3 de octubre del 4.o J. Mayor Cuantía de esta ciudad, recaída en los aut contribuciones a los Bienes Raíces, caratulados "Deudores Morosos" Expediente N.o 86908 se ha fij noviembre próximo, a las quince horas, para que remate de las siguientes propiedades de la comu des:

ROL	DEUDOR	UBICACION
193	Oscar Muñoz Monje, hoy Pedro Granella poleón 424	
647/2	Mario Sarratea, Hendaya St. 6	
684/1	Erasmo Alvear, Polonia St. A, B, C, Mz.	
'058	Court Wiesner, hoy P. Granella Cumme	
'618	Martín Avendaño, Calle Nva. 1 St. 9	
1690/1	Fdo. Pardo Ruiz, Firlneos St. 1-2 Lt. A	
2153/1	Salomón Levy, hoy Valentín Pinstein Las Condes	

MINIMUM: para cada propiedad los dos te vigente.

BOLETA: El 10% del mínimum señalado.

DEMAS BASES Y ANTECEDENTES en au el Servicio de Cobranza Judicial de Impuestos, A cial de Santiago, calle Castro N.o 6, 2.o piso.

SANTIAGO, 21 de octubre de 1946.

EL SE

Compañía Manufact de Papeles y Carto

CIERRE DEL REGISTRO

Por acuerdo del Directorio, se pagará a los cionistas, a contar del 26 de noviembre próximo do N.o 83 de un peso neto por acción en las Compañía, Phillips 40, tercer piso, ex calle C

Con este motivo el Registro de Accionistas cerrado desde el 4 al 26 de noviembre, ambos sive.

Durante el tiempo que el Registro permanec Sección Acciones atenderá al público únicam 3 P. M.

EL GER

DIRECCION GENERAL DE OBRAS PU

DEPARTAMENTO DE ARQUITECTU

Solicítanse propuestas públicas para la co un Pabellón de Taller de Automóviles de la Z DUSTRIAL DE CONCEPCION.

Las propuestas se abrirán simultáneamente de Despacho del señor Intendente de la Provi cepción y del Director del Departamento de Morandé 45, Santiago, el día 7 de noviembre 16 horas.

Bases y antecedentes en el Archivo Técnico de horas.

Santiago, 19 de Octubre de 1946.

EL DIRECTOR DEL DEPARTA

SERVICIO DE COBR JUDICIAL DE IMPUES

REMATE JUDIC

COMUNA DE LA FLOR

Por resolución de fecha 3 de Octubre del 4.o J Mayor Cuantía de esta ciudad, recaída en los aut contribuciones a los Bienes Raíces, caratulados "Fi res Morosos" expediente N.o 87.071, se ha fijado viembre próximo, a las quince horas, para que te mate de las siguientes propiedades de la Comuna

ROL	DEUDOR	UBICACION
126	Claro R., Jorge, V. Mackenna 6191	
278	Fonseca E., Delfina, Suc. W. Martínez 992	

MINIMUM: para cada propiedad, los dos terc vigente.

BOLETA: El 10 o|o del mínimum señalado.

DEMAS BASES Y ANTECEDENTES en autos el Servicio de Cobranza Judicial de Impuestos, Ab cial de Santiago, calle Castro N.o 6, 2.o piso.

Santiago, 19 de Octubre de 1946.

EL SEC

SERVICIO DE COBR JUDICIAL DE IMPUES

REMATE JUDIC

COMUNA DE MAIPU

Por resolución de fecha 3 de octubre del 2.o de Mayor Cuantía de esta ciudad, recaída en los bro de contribuciones a los Bienes Raíces, caratula Deudores Morosos". Expediente N.o 104951, se ha de noviembre próximo, a las quince horas, para q el remate de las siguientes propiedades de la Com

ROL	DEUDOR	UBICACION
24	Sora Terán Emilio, El Llano Pac. 30	
78	Orellana Faustino, Cartagena 183	
96	Baldomero Calderón José, Cartagena 387	
111	Bahamondes Alfredo, Cartagena 162	
239	Oyanedel de C. Raquel, C. Melipilla Mz. B. S	
280	Buzeta H. Humberto, C. Melipilla Mz. H. S	
377	Herrera Jara Henrique, C. Melipilla Mz. N. S	
468	Luis Francisco Ruiz y Carmen, Chacabuco	
473	Torres Francisco, Chile Mz. 21 St. 26, 27, 2	
566	Manuel Pavez, Avda. Pajaritos 1735	
589	De la Maza Gmo. Los Pajaritos	
590	Esteban Balbier, Los Pajaritos 1735	
805	Medina R. Roberto, San Andrés 152	
861	Lermant Ernesto San José s|n.	
913	Estay vda. de B. Otilia, Valparaíso 313	
974	Godoy Vicente, Valparaíso 292	
975	Cornejo S. Mariano, Valparaíso 298	
1060	Castro Oscar Suc., calle Argentina Mz. H.	
1079	Carmona V. Rafael, Bueras Mz. D.	
1300	Del Río V. Alfredo, Sta. Ana de Chena P.	
1320	Palacios D. Rodolfo, Sta. Ana de Chena P.	
1338	Valdivia David, Sta. Ana de Chena P. 90	
1432	Rojas H. Jorge, San Martín	

MINIMUM: para cada propiedad los dos terc vigente.

BOLETA: El 10% del mínimum señalado.

DEMAS BASES Y ANTECEDENTES en autos el Servicio de Cobranza Judicial de Impuestos, Ab cial de Santiago, calle Castro N.o 6, 2.o piso.

SANTIAGO, 21 de octubre de 1946.

EL SEC